夕刊 京城日報
夕刊一部 定價金貳錢
發行兼編輯人 印刷人 神永
京城府太平通一丁目三十一番地 發行所 合資會社京城日報社

聖業達成に 新なる覺悟を強調
新春劈頭の局長會議で 南總督初訓示

興亞の第三春、東亞の新秩序建設に東洋永遠の平和確立の意義深い新年を迎へ、南總督は十日本年劈頭の定例局長會議に於て第七十四議會開院式の勅語の御趣旨に副ひ奉り、國民精神の昂揚と國家總力の發揮に半島官民の擧ぐべき指針を示し、次の様な訓示を行ひ、聖業達成に半島の新たなる覺悟を強調した

一、半島としては益々內鮮一體の實をあげる爲國民精神總動員聯盟の強化活動を促す、官公に職を奉ずる者は勿論出張に際しても常に本問題に留意しまた行政方面の指令と聯盟の運達施設とは常に一線の實行機關に於て統一調和せられあるや否やに特に觀察の要がある

二、對外關係に於ては漸次一切の精神を強化擴大し優良な移民を送る爲充分の工夫研究を要す更に滿洲北中支に對してその建設に協力、勞力人的物的援助を致すと共に一方半島貿易の振興を期す

三、對內的には概ね時局對策訓令の成果に基き六億四千三百萬圓の大豫算の運營を適切ならしめ、兵站基地朝鮮の使命達成に遺憾なからしめること これが實施に際しては本府の訓令通牒等が咀嚼されずそのまゝ下級官廳に通牒鵜呑みされることの無い樣指導し一般民衆も單に官公の力に依存し陳情主義補助依賴の他力本願を脫して自力活動を誘導すること、これ等は勿論經濟の五大政綱の強化徹底に外ならぬが、同時にまた國民精神の昂揚と國家總力の發揮といふ勅語の御趣旨に副ひ奉る所以である【寫眞―總督】

嬉しい黑字と 躍進貿易の數字
初局長會議に報告

本府昭和十四年劈頭の定例局長會議は十日午前九時四十五分から第三會議室に於て開催、興亞の第三歲に半島の向ふべき指針につき南總督から約卅分に亘り訓示の後大竹內務局長から六月一日から半島に實施される國民職業能力申告令につき報告、工藤鐵道局長は最近は事故も多く列車の運轉混雜など誠に申譯ないが、昨年末十日間釜山の乘降客を見ても前年に比べて四割五分の增加、本年に入つてからも前年より一割五分の增加といふ有樣であると黑字鐵道の嬉しい悲鳴を述べ、丹下企畫課長代理村山稅務課長は半島昭和十三年の輸出貿易は一億六千九百六萬六千圓、前年に比べて四十九パーセントの增加輸入は一億三千四百五十八萬二千圓、前年に比べて、五パーセントの增加で、前年の入超一千五百萬圓に對し昨年は出超三千四百四十八萬四千圓、しかも內地朝鮮台灣を通じての出超は六千四十九萬八千圓であるから朝鮮は本邦出超の五割八分を占める譯である と半島貿易の希望に滿ちた數字報告を行つた、最後に大野政務總監は半島豫算の大部分が國防その他國家の大計畫と不可分の關係にあり、一部でも遲延せば全體に支障を來すに鑑み來年度豫算の執行に關しては格別周到な準備を必要とすると力說、井原京木陸海軍御用掛からそれ〴〵戰況報告あつて同十一時閉會した

萱場氏受諾

【京都電話】岡山縣知事萱場軍藏氏は西下中の木戶內相の招電により十日午前八時五分京都驛着入洛直ちに京都ホテルに木戶內相を訪問內相より警視總監就任方を懇請した結果、萱場氏は即座に受諾、會見十五分にして辭去した

依然・蔣政權を支持 他の新政府は認めぬ
クレーギ駐日大使 英政府の見解申入

ロンドン特電【九日發】確實な筋への情報によれば、クレーギ駐日英大使は九日、日本政府に對してイギリス政府の見解を傳達するよう命令を受けたと傳へられる、その內容は **イギリス政府は依然として蔣介石政權以外の政府を認めることは出來ぬ、また日本の對支經濟計畫はそれが實行される前にイギリス政府へ傳達するよう期待する** なほロンドン駐劄の重光大使は右イギリス政府の方針を本國に傳へるようハリファックス外相より求められた【寫眞＝クレーギ駐日英大使】

汪の公開狀に大狼狽 影響防止に躍起
國府當局自慰的反駁を發表

【上海九日同盟】汪精衞の蔣介石宛重大公開狀の反響はそれが抗戰陣營內の最も機密に屬する事實を公然明るみに出した點より國府內外に意外の衝動を捲き起しつゝあつたが、支那側では恰もこれを默殺するが如く一切默殺の態度に出てゐたところ、九日夜に至り最高當局では左の如き意見を發表し汪の公開狀に記せられた諸事實を悉く否定し、影響の防止に躍起となつてゐる、即ち

一、南京陷落前ドイツ大使によつて齎らされた日本側案の要求を蔣介石が交渉の基礎として受理した事は事實無根である、その際提起された日本側條件と云ふものは極めて不完全漠然たるもので支那側では逆に明確な說明を求めた程である、かゝるものを交渉の基礎とする事はあり得ない事である、その後日本は右條件を改變して居り蔣介石が再びこれを取上げる事をせぬのは當然である

二、英、米、佛、ソの援助をもつて中國の勝利により戰爭の結末をつけ得る如きものでないとする汪精衞の態度こそは汪が開戰以來終始一貫して執り來つた悲觀論以外の何ものでもない汪は抗戰の前途に希望を見出し得ない悲觀主義者に過ぎない

三、汪精衞のかゝる態度は前線各將軍の憤怒を招き中には汪の即時逮捕處罰を要求する者もある

四、然し乍ら支那側最高當局は現在も汪精衞が自己の非をさとり再び蹈る事を考慮し汪のかゝる謬妄な電報もおさへてゐる、今後と雖も汪自ら日本側と直接和平交涉に乘り出したり或は新政權に參加するが如き事は全く想像されない

歸還四將軍 歡迎午餐會

【東京電話】平沼首相は十日正午より首相官邸に、東久邇中將宮殿下の台臨を仰ぎ、寺內、畑兩大將並に古莊中將、及川中將を招待して歸還祝賀の歡迎午餐會を催し、主人側より首相以下全閣僚並に各參議、田邊書記官長、黑崎法制局長官、陸軍側より山脇次官、中島參謀次長、海軍側より山本次官、古賀軍令部次長等出席、平沼首相より歸還祝賀の辭を述べ、寺內大將一同を代表して答辭を述べ主客歡談し午後一時過ぎ散會した

汪、ハノイで密議

【ハノイ十日同盟】汪精衞は現在もなほハノイ郊外の隱れ家にあり數日前より又二名增加し汪一行を併せ八名となつた新到着者の氏名は不明なるも一切外出せず隱れ家にとざまつて密議してをり當分動く模樣はない尙西貢の華僑は甚だしく動搖し日本人のところへ狀況を聞きに來るものが增加してゐる

抗戰素地を死守
西南建設委員會初會議

【上海十日同盟】蔣介石、孔祥熙を正副委員長として一日成立を見た、西南經濟建設委員會は、十日より重慶において初會議を開催したによつて抗戰の素地たる新經濟建設を整へんとする企圖を反映するものとして注目されん、尙國府では西南經濟建設委員會に引續き來る三月上旬には重慶で第二回全國銀行家會議開催を準備しつゝあり とも傳へられるが、右西南委員會は昨年六月漢口において開催された第一回全國銀行家會議後における新金融政策に卽應すべく對策を討議したものとしてこれ又多大の關心を惹いてゐる

國民組織といふ 言葉すら大嫌ひ
木戶內相時事談

【京都電話】新任奉告のため西下中の木戶內相は九日夜は京都ホテルに投宿したが時局問題につき左の如く語つた【寫眞＝木戶內相】

平沼內閣は近衞前內閣の對支根本方針を踏襲し政策全體を戰爭目的遂行に集中することゝなつてゐるので內政改新の目的もこの線に添つて行はれるであらう

前內閣 において問題となつてゐた所謂國民組織再編成の問題は、元來近衞公が國內舉國一體の體制整備を目的とし一國一黨を基礎とした新黨樹立問題から端を發したもので、近衞公が總理の椅子を去られた今日は、最早白紙に還るべきもので現內閣が再びこれを取り上げて云ふべきものではない、この問題については種々の雜音が周圍から入れるが僕は不贊成である、元來國民組織と云ふ言葉すら僕は大嫌ひだ、この言葉は餘り國民を侮辱するものと思ふ

新黨と いひ國民再組織と云ひ國民の中から盛り上つたものでなくては眞の意味はないものである現に平沼首相の聲明にも舉國親和勞力と云つて居るやうに、內政問題もこの聲明の言葉を實踐に移すつもりである、人事異動は留任してくれた舊內務次官が僕の留守中種々事務的研究をしてくれてゐるから歸京後具體案につき協議して成るべく早く決定したいと思つてゐるが今回の異動は時節柄止むを得ない範圍に止めるつもりで極めて事務的の異動となるであらう、地方長官會議は議會も間近に迫つてをるので特に急いで召集する必要もないから今回は取止めるつもりで、追つて議會でも濟んだ四月頃現內閣

最初の 地方長官會議が召集されることにならう、官吏制度の問題は前內閣から引繼がれた重要政策でこの內閣に於て何らかの實現を期すべく研究を進めて行くつもりであるが例の身分保障問題は存否の兩論があつて特に平沼首相は樞府議長としての機緣に對しては相當の意見を以てをられたこともあるので成案を得るまでにはまだ相當の時日を要するであらう、併しながら現在の官吏制度を何とか改革しなければならぬ事は勿論の事であつて、特に各省の人事を交流させる事は最も必要な事である

近衞無任所相 議會出席問題

【東京電話】休會明け議會の切迫に伴ひ近衞無任所相が議會に出席すべきや否やの問題は對政黨關係をも考慮して是非とも早急に何れかに決定を迫られて居り目下法制局長官を中心に考究を進めて居るが、一部では無任所大臣は他の閣僚とは異り所管事項を有せぬ故議會出席は不必要であるとの論もあるが、政府部內においては無任所相と雖も國務大臣としての輔弼の責任を有する故他の閣僚同樣議會に出席すべきであるとの原則をとり、但し事實問題として所管事項なく又國政一般的問題については首相が發言し或は答辯すべきで前首相としての資格に於て答辯を求められた場合も首相が之を行へばよいのであるから實際上は發言の機會は殆どないであらうとの意見が出てゐる

西南各省踊らず
蔣、躍起の抗日强調に

【香港十日同盟】重慶來電によれば蔣介石は汪精衞の國外脫出に伴ふ西南各省の動向に深甚の注意を拂ひあくまで抗戰の態度を强化せんがため西南各省主席に對し過般重慶集合を命じ、いよ〳〵明十一日重慶において西南省政會議を開催し蔣介石自ら中央の抗戰態度を表明し、我陣營を固めしめるはずであるが、然るに一方西南各省側の足並揃はず、既に重慶に到着したものは僅かに成都の四川省主席王纘緖及貴州から飛來した貴州省主席吳鼎昌の兩名に過ぎず、他の各省は表面上蔣介石に忠誠を示すが僅かに代表を送るに止るもので就中雲南、廣西兩省の態度が最も注目されてゐる

兩院議長招待
協力を求む

【東京電話】政府は來る十三日午後六時より首相官邸に貴衆兩院正副議長並に各派交涉員を招待し政府側より平沼首相以下各閣僚、田邊書記官長、黑崎法制局長官等出席、日支問題處理に對する政府の方針を說明し協力を要請することになつた、なほ十六日頃衆議院正副議長ほか各政黨幹部を招待して同樣協力を懇請するはず

人

◇高橋省三氏（日本高周波專務）十日午後七時卅五分城津工場へ

時の錄音

汪精衞の第二次和平通告は、明かに蔣介石のフラ脈、カラ威張りを衝いたもの。

×

これにより、支那國內の動搖が倍加されたことは爭へない。

×

支那內部に醸く和平機運は現實の問題であるにせよ、日本としては、まだ所期の目的を達するところまで行つてゐない。

×

今日までに捧げられた犧牲の數を考へるならば、まだ〳〵安價な樂觀は大禁物と知るべし。

×

長い間とはいはぬ。少くも十年だけ現狀に頑張る覺悟を持て。

×

相も變らず容喙不愼れる。

アーランド島防備
蘇聯側・獨の進出を恐る
スカンヂナビヤ諸國も反對

モスコー特電【九日發】フィンランド政府は、バルト海の中心を扼するアーランド諸島の防備を行ふことになつたが、これが獨逸海軍の根據地となるのを恐れるソ聯政府は頗る重大視してをりスカンヂナビヤ諸國は同島の嚴正中立化を保障しない限りその防備强化を反對するものと見られる、なほアーランド諸島はフィンランドの西南端にある

スペイン王權の 復興を要求

ローマ特電【九日發】十一日より開かれる英伊會談に於てチエンバレン首相とムッソリーニ首相との間に討議されるべき主要議題は、スペイン問題と佛伊關係の二つであると見られてゐるが、その際ム首相はチエンバレン首相に對し

一、スペイン王權の復興

二、フランコ政府に對する交戰團體承認を求め、この場合イタリー義勇軍の全面的撤退を行ふ方針であることを明かにするものと觀測されてゐる

佛伊關係についてはイタリーのフランスに對する一切の不滿をチエ首相に述べるが、それ以上チエ首相の調停を求めるか否かは疑問とされてゐる

ムーンカッチ事件 局部的に解決
洪、チ兩國の意見一致

【ブダペスト九日同盟】チエッコとハンガリー間第一次衝突事件の現場たるムーンカッチにはその後チエッコ、ハンガリー共同委員會が成立し善後策につき協議中であつたが、九日に至り暫定的にチエッコ、ハンガリー兩國領土間に中立地域を設定しこの間新國境設定を開始する事に兩國代表の意見が一致を見、數日來の衝突事件はこゝに局部的乍ら解決の曙光を見るに至つた

洪政府損害要求

【ブダペスト九日同盟】チエッコ

英伊會談の主要議題
期待薄 伊官邊觀測

【ローマ九日同盟】チエンバレン首相、ハリファックス外相のイギリス政府首腦を迎へ愈よ十一日から行はれる英伊ローマ會談に關しイタリー政府官邊では會談はヨーロッパ政局の現實的な諸懸案に觸れスペイン問題なども議題に上るが、全體としては何ら一般的な諸議に…意見が有力で餘り具體的成果は期待してゐないやうである、しかし會談に際しフランス、イタリー關係は新たな角度から牽制されるやうであるが、ドイツ、イタリー關係は特に議題外に置かれ全然觸れないと觀測して居る

對日武器禁輸
米政府發表

【ワシントン九日同盟】アメリカ軍需品統制局は九日正午發表の同局年次報告書中において、アメリカ政府が昨年七月以來日本に對する飛行機及爆彈の輸出禁止を實施してゐる旨公表した、但し一九三八年以前に發注された飛行機總額九百萬弗は右禁止に含まれてゐない

ハルビン引揚
ソ聯總領事代理

【新京九日同盟】在ハルビンソ聯總領事代理として滿洲國との外交折衝に當つてゐたゴルゴノオカ氏は突如十日午前十時發列車でハルビン發モスクワに引揚げることゝなつた、最近とみに總領事館員の本國引揚が續出し且つ後任補充もせず注目されてゐる折柄同氏の引揚は或は兩總領事館も閉鎖の運命におかれるのではないかと觀測されてゐる、尙同氏の後任にはロゴフ副領事が當るものと見られる

中央軍の四川入を容認
遂に懷柔さる

【香港】重慶來電によれば蔣介石は八日四川省主席王纘緖及び川康綏靖主任鄧錫侯と會見、四川省軍隊改組に關し重要協議を遂げたがこの會談において蔣介石は目下四川省東部に侵入した中央軍をして四川省內に完全に入らしめんがため交涉した結果、鄧錫侯も事態已むを得ずとなし中央軍の入川を容認し、一方四川軍をして軍一化すると共に四川軍に中央部を配屬し中央部派遣員を派くことゝなる模樣である、これにより中央の四川、中央化問題の具體的第一步を踏出した譯である

開花三世相（かいくわさんせさう）【81】
村松梢風作 中一彌畫

金剛不壞（六）

「何、拙者の同志に――？」

彌之助の意外な言葉に、彌太郎は眼を瞠つた。

「それはどういふ意味ですか？」

「安積先生、あなたは德川の爲めに奔走して居られるのでせう？」

「………」

「實は、前から其のお噂は聞かんでもありませんでしたが、然るに今度お宅へお世話になり、時々お話しを承はる間に、あなたがお考へになつてゐることが、拙者はよく解つて來ました。勤皇といふことは、日本人である以上誰一人異論のあるべきことではないのです。併し、勤皇とか攘夷とかいふことは、たとひそれが正論であるとしても、我々幕府の祿を食む者は、加擔することは許されない身上ですから、今日まで拙者は、其の論には耳を傾けぬやうにしてゐたのです。然るに、此の度びのことで、我乍ら德川に愛想をつかしてしまつたのです。斯かる幕府を存續せしむることは、全く天の理に背くことである。しかも我國には萬世一系の朝廷が在するのである。此の國土に生をうける者として朝廷の赤子ならざる者はない。然るに藤原、平氏の後、政權が久しく武門の手にあつたのは、朝廷の御衰微によることゝ云ひ乍ら不都合至極の事柄です。拙者は、幕臣の家に生れ、父は現に德川から高祿を受けてゐる身分であるが、一切世上の義理、恩愛を斷つて、今後は微力を致して勤皇精神の大義に殉ぜ身を捧げたのです。安積先生、何卒拙者の衷情を御推量あつて、あなたの同志の一人に加へて下さるなら、身命を抛つて働く所存です」

彌之助は、熱誠を披瀝して云つた。流石の安積も、餘り意外な話に、寂然として返辭も出なかつた。

今迄俯向いてゐたお町も、この凜然たる彌之助の言葉を聞いて、大きく眼を瞠つて彼の顏を凝視てゐる。

彌太郎は、

「稻葉さん、それはあなたの本當の御決心ですか、？」

「さうです、神明に誓つて相違ありません」

「あなたは、旗本の地位を捨て、將軍やあなたの父君に向つても弓を引くお覺悟なんですね？」

「安積先生、大義親を滅すとは此のことではないでせうか？」

彌太郎は、ポンと膝を打つた。

「稻葉さん、立派なお覺悟です、決して留めは致しません、それでは我々は今後死生を共にして、國家の爲に働きませう」

二人は、感激に燃えて手を握り合つた。

「就いては稻葉さん、當面の我々同志の計畫をお話し致しませう、實は……」

と、安積は、殉忠組結社のことを說明し、明日、玉川屋淸兵衞が異人を招んで饗應をするのを機會に暗殺する計畫を語ると、

「それは面白い、拙者も是非其の事にお加へ下さい」

と、彌之助は勇躍して言つた。

彌之助は、かく悲壯な決心をしたが、心に懸るのはお町のことであつた。併し、女一人のために武士の行動を枉げるわけにはいかないのだ。

お町は、不思議な運命に操られて、既に戀慕つてゐた彌之助と一緒になつた喜びも束の間、明日から先の二人は生命を賭する仕事の外には

躍る發破景氣に 唸る半島の金山

新規出願一萬五千餘件

金、金、金―ゴールドラッシュ半島の名は既に軍需下日本のホープであり、被金景氣は内地から羨望の的でもあるが、この實績を本府の鑛から見れば……昭和十三年中の半島の鑛業新規出願は一萬五千七百十九件に上つてをり、前年の八千百十六件に比べればまさに倍に近く、これまでの記録を示した昭和六年の一萬百五十三件に比べても五割の増加といふ驚異的な記録をつくつたもので、詳細な内譯は目下集計中であるが、出願の八割以上は金鑛と見られ、年産七十五噸を目指す産金五ヶ年計畫はすばらしい成績で第一年を終へたわけであり、またこの數字は半島の津々浦々に隈なく探鑛の手が伸びたことを語るもので黄金の半島はまづ景氣のいゝ頌春譜を奏してゐるわけである

大嶺隧道で（安奉線） 大陸特急脱線

運轉不能 復舊に十餘時間

十日午前零時頃北京發釜山行大陸特急（第十列車）が安奉線高家嶺、火連寨間（安東起點二〇九キロ二七〇米）大嶺トンネル内（長さ百米）を通行中機關車の次の手荷物車後部二輛及びこれに續く三等寢臺車全輛が脱線運轉不可能になつたが目下未だ二輛ともトンネル内にあり復舊には十時間以上を要する見込み、死傷者は幸になかつた

車軸挫折か 徒歩連絡の準備中

十日午前八時事故現場より鐵道局に達した模樣は次の通り

一、目下人夫をかり集め、徒歩連絡の準備中
二、各列車とも現場折返し運轉中
三、原因については目下調査中にあるが車軸の折損によるものでないかと見られてゐる

之がため第一列車は安東京城間の運轉を休止し第一列車のぞみを安東から特發、第十列車の停車する各驛には特に一分間停車の上客扱ひをなすことになつたが、京城以南は第十列車運轉は京城驛から特發することになつた

罪の嬰兒殺し 浮氣な人妻

京畿道楊州郡中面[illegible]里八二七農徐守敬君妻李氏（[illegible]）は昭和十二年五月中旬、同郡[illegible]面余只里[illegible]玉（二〇）の美貌にほれこんで同居中身重となつたが、図々しくも素知らぬ顔で昨年八月歸宅、同十二月廿五日女兒を産み落すや李玉に申譯ないとコッソリ殺害埋葬してゐた犯行が楊州警察に探知されて九日檢擧された

危い飛降り

十日午前八時頃京畿道楊州郡議政府[illegible]邊氏（[illegible]）は不慣れな電車にのつて清涼里終點電車が新設町一八八先に差しかゝつた際飛降りそこなひ顛落しひつくり返つて[illegible]

偽の死亡屆で 冥途に廿年

怒る本妻の訴訟沙汰

「お妾を可愛がるのは仕方ないとしても、生きてゐる本妻のわたくしを勝手に死亡屆けで死んだことにした夫はあまりではないでせうか」と訴へ出た珍らしい訴訟事件がある

京城壽松町三ノ一八張姓女さん（[illegible]）は明治廿七年十月梁泰文と結婚一子一女をあげ仲良く暮してゐたが大正八年夫梁氏が申聖子を妾に迎へてから家庭の風波が絶えず別居中の處張さんは最近夫梁氏が偽造の死亡屆で妻の張さんが大正八年十二月十八日死亡したもの如く裝ひ京城府廳に屆け出で幸申女と正式結婚屆をしてゐるのを發見婚姻無效確認の訴を十日地方法院に提起

結婚を前に 服毒

九日午後十一時半ごろ、京城府林町一八入府内[illegible]病院眼科病院看護婦金順禮さん（二〇）はカルモチンを嚥んで自殺を企て生命危篤

金さんは昨年三月府内東部[illegible]病院から公眼科に轉じ非常に真面目につとめた甲斐あつて毎月一圓づつ昇給し卅六圓迄漕ぎつけこの三月結婚する積りで資金のまるのを樂しみにしてゐたところ性來の病弱に加へ神經衰弱から昇じこの分では到底幸福な結婚生活は出來ないものと悲觀目前の結婚式を前にして自殺を企てたものである【寫眞＝金さん】

石炭船遭難か

乘組員生死氣遣はる

【釜山電話】釜山牧之島[illegible]氏所有汽帆船金剛丸（九三トン・乘組員五名）は去月十九日島根縣隱岐郡西郷港に荷揚げの石炭百六十トンを積込み福岡縣若松港を出帆したが、途中時化のため廿一日山口縣大津郡久津港に入港、翌日出帆したまゝ消息不明となつた、船主から同港に照會したところ入港後間もなく出帆したとのことであるが、目的地には廿餘日を經過した今日未だ入港しないらず或ひは遭難したのではないかと見られてゐる、同船乘組員は次の五氏である

船長渡邊[illegible]、機關長松本[illegible]、[illegible]

珍らしい地震

けさ京仁、湖南一帶

十日午前十時四分から約五分間京城、仁川、全州、光州一帶に地鳴りを伴つた人體に感ずる程度の水平動の地震があつた、震源地は京城から百十五キロの地點、京城測候所で詳細調査中

震源地は

【仁川電話】十日午前十時四分の地震は仁川觀測所の發表によれば、震源地は仁川から約百八キロ位の地點で鎭江中流方面と思はれるが、微震で感ずるほどのものでなかつた

各地の時間は仁川午前十時四分廿秒三、京城同廿秒九、大邱同廿六秒三、釜山同廿八秒

コソ泥三題

九日東大門署で擧げたコソ泥公三件

◇九日朝京城新設町四四九尹力錫（[illegible]）は敦岩町四四九金方で鼻皮靴二足を盗む

◇九日午後八時頃京城[illegible]の張潤俊（[illegible]）は同町二九九の一[illegible]

◇九日午後六時頃高陽郡崇仁面[illegible]里三二ノ二崔大成（[illegible]）は同里五四二成得三方の自轉車一台を盗んで京畿[illegible]の某自轉車店に十三圓五十錢で賣却

◇山本榮作氏方に忍込みオーバー外三點の衣類、更に大東病院でお客のオーバー二着を失敬

嬰兒殺し女給

あす第一回の公判へ

京城[illegible]町二六二カフエー樂園女給野村ミヤ子（[illegible]）が女給部屋で女兒を分娩して殺した事件は同廿日に送局、同廿六日起訴、公判に廻附されてゐたが、十一日午後一時から京城地方法院刑事法廷で[illegible]判事係、伊藤檢事立會の下に第一回公判が開かれる、なほこれに次いで三坂通の夫殺し事件で問題のヒロイン竹内満洲子の結審公判があるはず

教員が傍聽 [illegible]

運轉手免狀には 高官に賄賂を

田舍者相手に荒稼ぎ

慶北生れ住所不定[illegible]玉（[illegible]）の兄弟は、昨年九月ごろ運轉手免狀をとりに平安南道[illegible]面から上城して來た京城府[illegible]町五七二李[illegible]が田舍者なのを奇貨として「某高官に金を贈らなければ駄目だ」とだまして百五十圓を出させたのを手始めに同樣手段で[illegible]を詐取したこと判明、十日西大門署に檢擧された

置屋の火事 三戸を全燒

十日午前零時十分頃京城府[illegible]町二五六[illegible]方より出火[illegible]

電車と 正面衝突 タクシー

十日午前八時半サラリーメン出勤時間のラッシュアワーに京城[illegible]入口の[illegible]で西大門行の京電[illegible]運轉手[illegible]が光化門から鍾路二丁目方面に向つて疾走中の京城タクシー運轉手張河奭（[illegible]）が正面衝突、いづれも多少づゝの損傷を蒙つたが、乘客無事

原因は[illegible]入口に差しかゝつた際タクシーが前面より疾走してやつて來る人力タクを右側に避けた際偶々自轉車にぶつかりこれを避けて電車軌道に入つた途端衝突したもの

防共三國の 友好強化に

月刊雜誌發行

【ベルリン九日同盟】防共樞軸成立滿二年の新春を迎へたベルリンでは更に三國の友好紐帶を強化するためリッベントロップ外相を名譽發行者として月刊雜誌「ベルリン、ローマ、東京」を發行することとなり着々準備を進めてゐたがいよいよ四月その第一號を發行する運びとなつた

その發行には駐獨日本、イタリー兩國大使館も極力協力、編輯には專らドイツ國有鐵道中央觀光局宣傳部長ヂエターン氏が當り寫眞を多數利用して日獨伊三國の外交文化關係を紹介する方針である、用語はドイツ語、イタリー語を用ひるは勿論日本向けには英語を避け特に日本語の説明をつくる豫定であるから日本でも大いに歡迎を受けやう

學友映畫會

京城學友會では樂しいお正月も過ぎて寒い冬休みに正しい娯樂を與へたいとの思ひやりから毎月一回の學友映畫會を本月は特に左記の通り府民館で繰上げて實施することとなつた

▲十二日（木）正午小學生、午後三時女學生、午後七時小學生と女學生と父兄附添

▲十三日（金）正午中學生、午後三時中學生、午後七時小學生と中學生と父兄附添

▲料金小學生十錢 中等學生二十錢 父兄三十錢 ▲映畫 世界ニユース、五色のワルツ、高杉晋作、家庭日記

中馬少佐講演

[illegible]京城支部では十一日午後七時から遞信事業會館で中馬少佐の「北支に於ける牛島部隊の活躍」と題する講演會を開催する

掃蕩戰に明ける新春

嚴寒地獄に露營

お雜煮の餅も雪で……

【○○前線にて近藤特派員發】山西殘敵に死命を制すべく南部山西火燒山脈一帶に互る一大掃蕩戰は○○、○○兩部隊の南北呼應に依り□□完全□□なる殲滅戰の下に火蓋が切られた、わが○○部隊は曠寒な雪の曠野を○○より山西最南部の○○に移動、主力全部隊は山峨、中山、金各部隊を驅して神速果敢行動早くも柴家山馬陵山一帶の各要地を占領、森本部隊山根部隊は稷山より發して挾撃に出で、敵は全く周章狼狽の極に達し算を亂して陝西遁入を企ててゐるが、わが軍の猛驅急を極め□□一兵□□をも逃すまじと猛追撃し敵の遺棄死體は累々として山道を埋めてゐる、これよりさき細川部隊は雪に凍てつく難路を徹夜強行で山嶽に達し、江口、多賀、村上の諸部隊並びに青島部隊の放列は猛然火を吐き、[illegible]國援部隊の猛襲とともに爆破し、として大黄河を[illegible]してゐる、記者は今（一月三日）火燒山脈南奥の[illegible]の丘陵より、遥か門口を望み友軍の猛追撃を觀察してゐる、敵は完全に□□戰意□□を喪失、少數の追撃砲、山砲を擁して一部抗戰しつゝあるが、皇軍の猛撃に對しては蟷螂の斧の例へにも及ばない、山麓の部落前溝村より魔庄に避難してゐた原安邸と言ふ支那青年は「敵は數日前まで此處にまだ幾つてゐたが皆少醫（子供）と部落民を强發した兵隊ばかりで、兵隊になる奴は皆ブラブラ遊んでゐる不良のみだ、私は藥屋を營んでゐるから兵隊なんかにはならない」と言つてゐる、□□村民□□は皆日本軍大歡迎だ

皇軍將兵にとつて何よりもこたへるのは零下まさに數、[illegible]に達する嚴寒地獄の山上の稜線で、火を焚きたくとも樹木の殆ど見られない禿山で、僅かに得て飯を炊く火も敵に所在を知らせまいと苦心のため細々としてゐる、その火よりも難儀なのは水だ、山には水が一滴もない、だから元旦の雜煮の餅は雪とともに飯盒に入れて煮るか、生で噛るより方法がない、然し□□皇軍□□の士氣は益々昂り、少しの弛みもない、戰闘部隊の險峻に努めてゐる猪野部隊の隊員は、僅りにも追撃早く豫定の三日間の行程が一日で行はれる進撥振りに轉手古舞ひの忙しさだ、彈藥糧秣を補給しつゝある加藤（征）部隊、職備者の收容に努めてゐる武藤部隊の將兵、さては山嶽戰異の難路をシャベルで拓く高島部隊の將兵等々全く寒さも忘れて□□敵を□□睨み目指す吉縣郷城の敵の興絡は僅か一瞬の距である、建設戰線への新年は皇軍の斷と忍苦のうちに明けたことを特に銘記して置く

急援命令下る（宇宿部隊長陣中の手記）

昨夏大黄河の畔りで砲彈を右手首に受けながらも屈せず戰鬪の陣頭に立つて一躍武名をあげたわれ宇宿部隊長は、その後もなほ士氣旺盛、目下山西の嶺に獅子奮迅してゐる、すなはち昨夏來の戰闘討伐を行つてゐるのであるが同部隊長はこの物凄い戰鬪ぶりを砲煙の中から自ら認めて本社に寄せられた、以下がその全文である

十二月十一日――正午以來[illegible]鎭（安邑北方六里）は優勢なる敵の包圍に陥り

藤田部隊 に急援の命下る

藤田部隊は五月二十日から北斬道方面に陣居、中川記者は張王村に來てゐたこゝに正面に在りしもの、その後我軍に驟退せられ

後退改編 して最初の戰闘なるもの如し

わが部隊は十二日夜暗月の下に藤宿急進、五里、藤田部隊長の指揮に入り、討伐に参加した、敵は兵力二千五百と號す、を第七師た（[illegible]）

十二月十三日――拂曉より戰鬪開始、藤田部隊の外に森部隊の一部も參加した、藤田部隊は重點を小王村に置いたがその東方山地には無數の既設陣地があつて、正午ごろ藤田部隊は大谷隊の敵と我が適強なる砲撃とにより

小王村を 攻取、山頂の敵と全く眼と鼻との近さで相對峙、藤田部隊長は最前線に進出、

わが部隊も亦その觀測所を前線に移動して先づ敵トーチカを一つ一つ破壞し、迫彈を粉碎すれば敵も近きは前方二百米、遠くも五、六百米の山腹にある機關銃陣地から

猛烈なる 狙撃を開始し、友軍一兵の動きにも必ず一瞬も待たで猛射するの有樣であつた、近藤記者も亦この前線に進出、僅かな土壁を利用して記事執筆に[illegible]がない、[illegible]

この狀景 は同封寫眞【これは日高部隊長（寫眞の日高吉三氏）苦心の撮影による】により觀取せられたい、やがて日沒が近づく、敵は小癪にも左に正面から服も顏も武黄色だ、我等も戰ひ乍ら「實によくやるナ」と感歎せしめたのだつた、夜に入ると共に部隊はその後方部落に集結、更に明日からの準備にとりかゝる、翌日より二日間原本部隊の猛攻により

敵は全く 潰滅するに至りしものである以上

寫眞（上）最前線○○附近の砲兵戰闘中の宇宿部隊（下）同じく最前線にて、右から近藤特派員、中島副官、宇宿部隊長、藤田部隊長[illegible]、何れも京電野球部の日高吉三部隊長撮影

進出して左方近くから第一線を猛射して來た、藤田部隊長は部隊の一部をこれに當て、余は○○を以てこの敵を撃退すべく放列に進むことにした、この時小生は近藤記者に「こんどは放列に行かう」と誘へば、氏も

支那馬に 乘つて行動を共にする、この間左方三百米の敵は畑の中を行動する我が挺進班を猛烈に射撃し來りしを以て二三騎兒距離をとり疾驅して、七八百米開方の放列に到る、近藤記者も亦その後に續いて疾驅して壯快だ、軍馬に續く支那馬の事とて「大丈夫かナ」と時々後を見れば鞍をしつかり持つて

砂煙を浴 びて續いて來る、その前後には敵彈がこれまた砂煙を上げること頻り、斯くして放列に無事到着すれば、直ちに敵に猛射を浴びせてこれを撃退

病少年轢死

九日午後五時頃京釜線三浪津驛で[illegible]列車[illegible]物線との分岐點に一人の青年が轢死してゐるのを發見した、慶山郡南川面三省里三七李方錫次男學成（[illegible]）で病氣を苦にして自殺をとげたものと判明

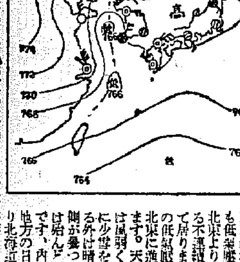

十日朝の天氣概況

七八〇粍の高氣壓は蒙古を掩ふてをります、低氣壓は黄海中部と支那東海にあつて此の二つを貫く不連續線があります、又朝鮮北東岸沖にも低氣壓があつて北東より南西に走る不連續線を伴つて居ります、之等の低氣壓は何れも北東に進んでおります、天氣は滿洲は風弱く北部地方に少雪を催してゐる外概ね晴れ、南部地方は[illegible]、内地は北地方の日本海側は殆んど雨又は雪で[illegible]所々雪を催し[illegible]氣温は平年より一度乃至七度の高目を示してゐる

天氣豫報（11日）

地方	風	天氣
[illegible]	北西乃至北東の風	始めは曇後に晴
[illegible]	〃	〃
[illegible]	〃	[illegible]
[illegible]	〃	晴
[illegible]	[illegible]	始めは曇後に晴
[illegible]	[illegible]	[illegible]

仁川の潮時

	午前	午後
滿潮	[illegible]	[illegible]
干潮	[illegible]	[illegible]

京城地方【今晩】曇り【明日】晴れ

仁川地方【今晩】南西の風曇少雪【明日】北西の風曇り後晴

京城温度（九日）最高零下[illegible]度六（十日）今朝最低零下十一度[illegible]零下五度九正午零下一度五

昨九日午後二時太海丸出火の際は早速御見舞被下殊に消防隊各位の決死的御奮闘は全く感謝の外これ無く謹んで御禮申上候以御蔭荷物の一部を焼失せしに止まり船體も大事に至らず鎭火致候は不幸中の幸ひに存申候混雜中御尊名御伺ひ洩れ有之哉も難計乍略儀不取敢以紙上御厚禮申述度如斯に御座候

一月十日

太海丸船長 中村萬年
大阪商船株式會社 仁川代理店 株式會社慶田組 敬具

生徒急募
基礎支那語科（短期夜間教授）受驗準備仕上ゲ講習（一月十一日授業始）（一月十六日ヨリ一ケ月）
商業專門校（何レモ府内一流ノ指導者ヲ聘ス）
京城長谷川町 京城・MCA

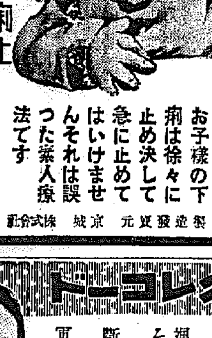
ベービー散
小兒の下痢止 消化不良に
お子樣の下痢は徐々に止め決して急に止めてはいけませんそれは誤つた素人療法です
製造發賣元 京城 株式會社 新井藥房

キングレコード
吹雪
兒玉好雄
颯と一たり！その デビュー 斷然！おさへた 軍國流行歌

花柳病外科
京城本町二丁目 電話本局2736 東島崎病院

●勉强中●
頭がボンヤリしたり、クシャクシャしたりして學習の捗らぬ時には
ノーシン
をのんで下さい頭はハッキリと明快になり勉强が愉快にズンズンとできます
どこの藥店にもあり

香料 化粧品材料 着色料 染料
（製菓飲料用 化粧品製造用）
静岡ローチエ香料會社代理店 獨乙カセラ染料會社特約店
東華洋行
京城府花園町九七 電話本局(2)三九八二番

中島病院
内科 小兒科
院主 中島貞信
京城府明治町一丁目（本町明治屋横より入）
入院隨意 [illegible]
電話本局三七七番

忘らが赤毛染
るり羽
美しい緑の黒髪！
生々とした 若さと美しさ
これこそ『るり羽』の持つ魅力
特長
一、[illegible]
一、[illegible]
一、[illegible]
一、[illegible]
（全國藥店に有り）

京城婦人病院
工藤武城
松本泰治
京城府北米倉町九八
電話本局四八二・三八九三

義手足 コルセット
優秀技術
最良改良品販賣 進歩
型録（カタログ）次第御申越
完成十日以内
京城長谷川町 高野義肢製作所

皮膚科 性病科 泌尿科
鴛海醫院
醫學博士 鴛海元則
京城府本町[illegible]
電話本局[illegible]

SHOE POLISH RICHMAN
リッチマン
高級油性靴クリーム
靴專門店、百貨店、有名洋品店にあり
スタンダード靴墨本舗
京城出張所

桃屋の花らっきょう

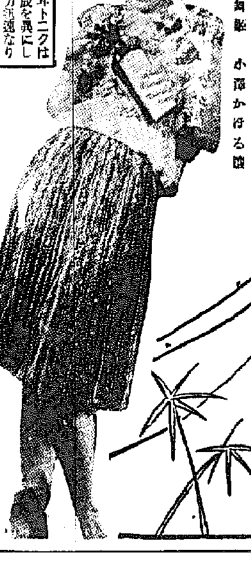
精力強進劑！
參茸トニク
多くの類似品と組成を異にし他の強壯劑より効力迅速なり本劑は小量（一圓五十錢一本）を服用しても効果顯著にして心身快適なり本劑の獨特の作用は全身の二十ヶ所の内分泌線を刺戟せしめ精神力並に體力を強化す
主治 虚弱、早老、神經衰弱、病後、産後、子宮病、消化器不良、神經衰弱、心臓病、肺病、貧血
參茸トニクを愛用する情熱のヘワイ舞姫 小原かほる孃
[illegible]

せきに
鎭咳・祛痰（解熱劑併用）
コデチン
[illegible]
東京神田・大阪淡路町 大木合名會社

越
格安呉服 初賣出し
於四階ホール
十一日より 十五日まで
實用陶器漆器均一賣出し…地階マーケット
第五回 全日本YMCA寫眞競技展…五階ギャラリー 十四日まで
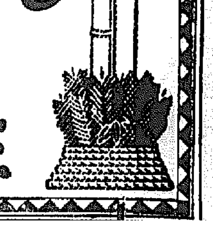
京城 三越

地方綜合版

國防化學協會誕生

【光州】國防化學陣の强化徹底を期するため全南道當局では管内醫師、藥劑師を打つて一丸とする全南道國防化學協會を結成すべく準備中である

海州無盡社長等の横領事件公判

改悛の高橋に檢事の論告尖し 懲役一年(猶豫)判決

【海州】海州無盡會社長高橋誠三(五七)同常務取締役倉富助(四二)兩名に係る業務横領事件公判は既報の通り九日午前十一時二十分海州地方法院刑事法廷で藤井裁判長係り、高橋檢事立會のもとに開廷、被告高橋誠三は道會議員、府會議員、商工會議所議員等公職及び黄海無盡社長、西鮮合同電氣取締役、海州運輸取締役、等、要職にあつて飛ぶ鳥も落す勢ひであつた有力者であるだけに公判は一般府民に多大のセンセイションを與へ、開廷前早くも傍聴席は近隣知己其他有志や婦人等の入場で滿員の盛況、午前十時四十五分被告兩名は深編笠に施錠の哀れな姿で入廷し、午前十一時二十分開廷先づ檢事起訴事實を述べ、藤井裁判長は被告全部より事實審理に入り、本籍住所職業姓名等を問ふた後

被告は相被告高橋と共謀の上虚無人名義を以て無盡契約を締結し、無盡を擔保に貸付けの形式及び落札による給附金の形式で會社の營業資金の横領を計畫し昭和八年十一月以降昭和十三年六月末頃に至るまで數十回に亘り虚無人名義五十五口を作り、内十五口は落札による給附金名義で一口千圓宛、計一萬五千圓を、殘四十口は無盡擔保貸付の形式で一口八百圓乃至二千圓、計四萬三千二百五十圓、合計五萬八千二百五十圓を拂出し其中三千六百八十圓は被告が興來投機資金又は生活費に使ひ、殘は全部高橋が横領流用した

調書の事實を訊問すれば倉富は一一その事實を認め、審理はすらすらと進み、午後零時五十分倉富に對する審理を終へて、高橋の訊問に入り、

裁判長 公職はあるか

被告 道會議員、府會議員等になつてゐましたが事件以來留守中の家族に辭表を出すやうに申しつけました

裁 辭表を出したかどうかは知らぬか

被 ハイ

裁 家族は幾人か

被 妻と妻の母と娘めと四人暮しです

裁 財産はどの位か

被 四萬圓位です

裁 現在でもその位あるか

被 此の事件で全部投出して償却しました

裁 年收とその内譯は

被 無盡會社から四千五百圓ばかりと西電から三千圓、合計七千五百圓位です

裁 學校は

被 早稲田大學二年で退學しました

その他兵役關係經歴等について詳細訊問、愈々訊問の核心に入り相被告倉富と共謀の上昭和八年十一月より虚無人名義で貸付又は落札等の形式で社金を横領した事實審理をなせば被告嗚咽しつゝ

お上の御同情と御憐憫を仰ぎたうございます、倉富は單に私の命によりやつたもので決して共謀したのではありません、全部私の責任です、其當時金の必要に迫られ一時會社の金を規定により融通を受け其後早く返さねばならないと思ひつゝも遂ひ延々となつて來た譯です」

と共謀の準備を供述、裁判長から被告の犯行動機について證人貸無盡取締役小野寺良徳の證言について訊くやそれを否認したのみで前記犯罪事實を悉く認め、一時五十五分審理を終り愈よ檢事の論告に入り

同被告人等は庶民金融機關の重い使命を忘れこれを唯物的にしてゐたといふことは、言語同断である、最も惡質な横領事件であるが、千圓、貸付形式で四萬三千二百五十圓、合計五萬八千二百五十圓を横領し其中三千六百八十圓を高橋が使ひ殘は全部被告が使ひそれは當然の事に過ぎない一般無盡利用者の信頼を裏切つてゐる、殊に高橋誠三は虚榮心と利己心に陷り放漫な生活を營み事業を急いだ結果今日の罪を犯してゐる今回發覺動機に關し他人を怨む等改悛の情を認めぬと峻烈な論告後高橋に一年、倉富に八ケ月の各懲役を求刑、金永鎭辯護人から被告高橋は海州の發展に盡した功績もあり、既に全部辨濟してゐるから執行猶豫の恩典に浴させられたいと辯論し、二時十五分一應休廷、三時十分再開の上藤井裁判長から高橋に一年、倉富に八ケ月の各求刑通りの懲役(兩名とも五年の刑の執行猶豫)の判決を言渡して閉廷した

狗峴嶺の頂上に素敵なスキー場

平鐵で來月踏査隊を派遣

【平壤】大小二十一のトンネルを有し滿浦線建設の最大難工區たる狗峴嶺の山頂上は絶好のスキー場になつた、鐵道局では昨年このスキー場を世に出さうと斯界の權威者を派す筈であつたが都合により沙汰やみとなつてゐたところ、民の體位向上と國民精神の涵養に資するため平鐵營業係でいよく此の春の秘境狗峴嶺を踏査することになつた、踏査隊は二月十一日紀元節を下して決行するが一行は前日熙川で一泊し、十一日午前八時同地發狗峴驛で下車、二千八百尺の狗峴嶺を頂から頂まで踏破する計畫で、その結果同嶺は世界に誇る理想的スキー場として登場するであらうと期待されてゐる

留は九日午前十一時四十分棧橋着列車で山澤知事、山本府尹を初め官民多數の出迎へを受け釜山府廳、同朝出帆の關釜連絡船で内地に無事向の歡送をした

嫁に斬りつけ己れも割腹

姉はれた老人狂ふ

【新義州】新春の家庭悲劇……平北楚山郡東面龜洞四五金昌寶(六〇)は亡き獨息子の遺孔子方夫妻(二四)の四人暮しであるが方ら若夫婦は老人との同居を嫌ひ常にゴタゴタしてゐたところ七日夜もまた口論し金老人に出て行けがしにいふので、カーッとなつた老人は嫁の頭を斧で斬りつけ自分もまた世間を恥ぢ短刀で割腹自殺を企てたが何れも未だ[illegible]

眞鍮食器泥

【平壤】九日午前一時頃船橋里土城廊附近で何か山と積んだリヤカーを引いて行く挙動不審の男を立番の警員が發見、取調べたところ空叺の中に多數の眞鍮食器を隱してゐるので追及の結果、右は住所不定金三次(二〇)で昨年の秋頃から平壤府内で手當り次第に眞鍮食器類の泥棒を働き、地方に出て行商してゐたことを自供した餘罪多數ある見込み

慶南國防化學協會結成

【釜山】本府で國防化學の强化を期し、豫て慶南道衛生課長を設立委員長として結成計畫を進めてゐた、慶南道國防化學協會の創立は、その後準備進捗し、七日午後一時から商工會議所樓上で、第一回設立委員會を開催、規約其他に就き協議打合せを遂げた結果、發會金を期するため府内より十五名、郡部より十名、合計二十五名の理事を推薦し、細則の審議を遂げた上、來る二月上旬乃至中旬頃、盛大な發會式を擧行することに決定した

看護婦統制 取次聯合會 釜山に結成

【釜山】府内に於ける看護婦會は現在十一を數へてゐるが、從來看護婦の不足から相互間に爭奪其他面白からぬ競り合ひを醸し、延いては患家を困まらせるといふ結果を來たしてゐる向きもあるので、慶南道衛生課が肝入り役となつて府内看護婦會取次所聯合會を組織することになり、今月末までには發會式を擧げる段取りで目下衛生課で規約其他を立案中であるが、これに伴ひ將來は醫師會とも聯絡を保つため、看護婦の養成機關を特設することになる模様である

不粹な遊客

【平壤】不粹な遊客・鹿兒島縣生れ平壤府船橋面南陽里土木請負[illegible]は九日午前二時ごろ府内臨町遊廓泉樓へ登樓、娼妓玉蓮と徐鳳淑(二〇)をあげて遊興中同女が氣に入らぬと同女の頭部を毆打二週間の傷害を與へて平壤署に檢束された

平壤消防署

明年度實現の模様

【平壤】多年の懸案であつた平壤消防隊の消防署への昇格はいよいよ明十四年度に實現することゝなつた模様である、これが昇格については平壤の膨脹狀態と睨み合せ見地においてかねてより消防當局でその必要を認め、本府に要求してゐたものであるが、いろく難色があり、未だ實現出來なかつたものである、しかしながら本府でも時局柄特に軍都の消防としての機構の擴充を痛感し、明年度においては釜山と同時に昇格せしめる意向らしく、昇格が實現すれば消防手の身分待遇は勿論、警部を署長に警部補、巡査部長者二名が配置されて消防手も現在の六十八名から八十六名に殖え、陣容の完備を期することゝなるわけである

叺の原料藁 慶北の貯藏案

【大邱】十四年度產叺生産豫定數量は、叺生産豫定數量は、慶北道に於ける十萬枚、肥料叺二百八十三萬枚、穀叺四十萬枚、合計七百七十三萬枚の大量となつてゐるので、これが叺の原料藁確保に對し、大體次の計畫をたて、之が生産に萬全を期することゝなつた

藁は、實に九百五十萬貫に達するので之が貯藏として、先づ叺生產農家既存及五萬四千戶、計一萬八千戶計七萬二千戶に對し一戶當り平均三百貫を目標に貯藏をせしめ、自家生産藁の貯藏並に藁確保の現在に於て、可及的購入貯藏等を行はしめ、更に叺生産農家以外に對しても、極力之が貯藏に努めしめ、從來の如く漫然野積を避け、藁不足による叺生産に支障を來すが如きことなき様、萬全策を講ずるものである

斷然舊正を廢止

【醴川】半島人の生活刷新を期する醴川郡當局では新春を期し舊曆正月廢止、陽曆を採用せしむべく管下各面と緊密なる連絡をとり、舊正月廢止に努めたが、郡民も時局に目覺めて率先舊慣を打破して一齊祖先の祭祀も行ひ、商店も一齊休業して〆飾を飾り生活刷新につとめた

物凄い薪の暴騰

仕入れの合理化へ 經濟警察も乘出す

【平壤】最近平壤府内における薪の値段はお話にならぬ程の暴騰を續け昨年末頃舊市街方面では一貫十一錢、新市街では一錢もあつたのが、新年とともに新市街も舊市街と同様に一錢になつてしまつた、薪の値段く暴騰した原因は仕入れに相當無理があるものらしく、經濟警察ではその原因の探究に乘り出すと共にさきに組合を結成した舊市街側と呼應し新市街側にも新たに商組合を組織して舊市街側と歩調を揃へ仕入れの合理化を圖り府民になるべく安價な薪を提供するよう新市街側の業者に對し組合組織を慫慂してゐるが、業者も自發し近く實現のはずである

金泉の年賀郵便

【金泉】郵便局年賀郵便取扱數は前年に比して到着引受共に約五割の減少を示したが到着は二一、四〇六通引受は二五、一九七通であつた

老爺殺しの强盗捕はる

【新義州】平北昌城郡[illegible]洞金洞山四八根花根(六〇)は去る八日朝同面仁浦洞方から貸金五十圓を受取つての歸途、同洞北作谷の路上で何者かのため背後から斧の様なもので斬りつけられ、所持金全部を奪はれて瀕死の狀態で倒れてゐるのを附近の者に發見され、驚き手當を加へたが同日午後四時過ぎ死亡した、事件發生と共に管轄署では楚山署と聯絡、犯人捜査の結果嫌疑者として[illegible]と判り、同日午後三時頃[illegible]まで逃げてゐたのを同地官憲と協力逮捕した

進鳳に强盗 全州でお縄

【全州】去る七日午前二時頃金堤郡進鳳面玉浦里[illegible]

毛布を獻納

【金堤】酷寒の第一線で奮闘する勇士の勞苦を偲び愛婦分會では左の如く毛布及び其他毛シャツを集めて獻納した

竹山分會毛布一枚▲金浦邑分會毛布一九枚其他四〇點▲下東分會毛布二枚▲大瀧分會毛布一〇枚(十二月末現在)

今年こそは

解決したい懸案六つ

裡里邑長 日比優

昨年一月邑長の職を汚して以來一ケ年、漸くにして土地の事情にも幾分通じましたので今年こそはと思つて裡里の躍進をめざして色々の整備案を樹てゐます、その一に府制施行に關する整備工作、つまり隣接地の併合、第二に豫て總督府分會で提唱する忠靈塔建設、第三に懸案の裡里飛行場完備、次に裡里を物資集散の中樞たらしむる市街整備の隣道路網、その五に神社境內の擴張、六は中等學校設置運動であります、この外にも爲さねばならぬ都市的施設として、土地營業料倉庫工業地的研究等多々ありますが、これらは徐々に片づけることとして、先づ十四年の今年こそ大いに馬力を掛けてやらねばならぬ仕事は、ザツとこんなものであります、全鮮に年々五分の人口増加を見てゐるのは獨り裡里あるのみなので、平均は一分五厘の增加だと申しますから、我が裡里としては以上のやうな希望は當然望さるものでせう

人に話せぬ『秘傳』あり

本家は半島、江南の杞柳細工

國策線に柳も一役

◇……懐しい銀座の柳……てなこともあるが、柳は柳でもこれとそれとはわけが違ふ、生業報國の旗幟もいかめしく、今やまさに世をあげての非常時である、黄色い口はしで嬉しい柳とかなんとか、浮ッついた調子になられちや全くどうかと思はれる、柳も國策線に沿つて立派な働きをしまッゾ!

◇……こゝ慶業津は驛前にかなり大きい建物がある、これ即ち勝一實で杞柳細工の大立物にまで叩き上げた高擇藤子氏の經營になる杞柳行李製作所である、氏は明治四十五年渡鮮、慶業津に居を定めると早々柳細工に着手したものだが當時の朝鮮は未だ封建的因襲にとらはれてゐた關係から、職工とさへいへば直ちに『白丁』呼ばはりされるのがお決りだつたので、職工を雇ふのに非常に苦い目に會つたといふことだ

◇……内地で杞柳細工の本家は但馬の豊岡、今村方面で製造けされてゐるが就中數量に於いて第一位を占めるのは岐阜縣である、その岐阜の今日あるを致したのは西堀翁一氏の功に歸せねばならぬ、木曾、長良の三川が縱橫に流れてゐる岐阜は毎年水害を蒙り到底米作だけを生業とすることは不可能だつた、そこで西堀氏は研究の結果、杞柳細工に着眼し、豊岡から技術を倣つて製作に着手したのは明治二十九年のことで、以來二十五年間に全國で首位を占めるまでに至つたのである

◇……ところが、この細工も元を正せば朝鮮から移入されたのもである、朝鮮にも昔から氏があるが、行李も親譲これから通化したものであるが、朝鮮の行李は腕の立て方が開く且つ二本編で、内地の古い行李と全然形式を同じうしてゐる今日の行李は腕の立方が直角で角々には麻布や綱、或は皮革などで加工してとか、これは近頃のことであるが、かゝる形式方面とを思ひ合せてみると、岐阜の杞柳細工はとうしても朝鮮から傳來したものとしか思はれぬ

◇……閑話休題、さて話はもとへ戻へ、作業場には三十人程の男や女や少年がいとも朗らかに各自の仕事に精だしてゐるのが先づ目につく、日給は一圓から一圓五十錢で熟練工は日に花籠三十個、行李は三、四組を仕上げる

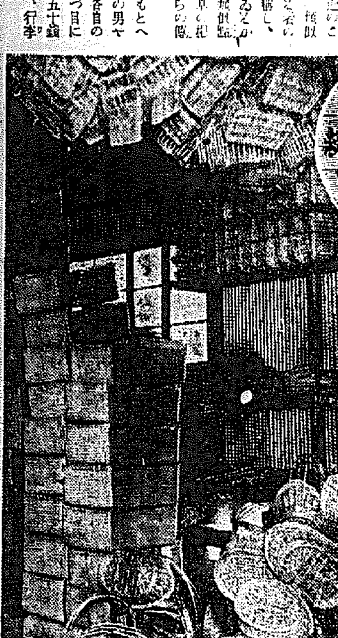

銃後をまもる 生業戰線 (22)

工程は先づ乾した柳を水に浸してから編み上げるのだが季節によつて水に浸けておく時間に大きな相異がある、夏は短時間で浸すけれども、冬はやゝもすれば氷つてしまふので短時間で引あげすぐ編みにかからねばならないさうだ

それに地質によつても柳の性質がそれぞれ異るので、良し悪しの選擇に非常な努力が要るやうであるだが、これらのことはすべて『技術』だけあつて、うつかり他人には話せぬさうな……

◇……材料の柳は新義州、鳥致院北青などから仕入れるが、就中鳥致院のものが品質優良で一貫匁一圓五十錢、その他北青、新義州は一圓程度である、この相場は一定したものではなく、その年の出來具合によつてそれぞれ相場が異る

◇……生産高年に三萬余圓販路は主として京城だがその他全鮮的にもどしぐ出してゐる【寫眞】杞柳細工作業場とその製品(この項永登浦支局)

慶南道辭令

晋陽校訓導 依願免本官 鄭元武雄

方魚津校同 花崎秀雄

命密陽校訓導 張廣基

永存校同 李圭洙

岡川校同

命長木校附設外簡易校訓導 孫興玖

長木附設簡易校同

命永存校訓導

依願免本官

全北辭令 (八日附)

任中學校教諭 補全州南中學校教諭 田中正義

遞信辭令

遞信書記補(江陵) 成顯利之 依願免本官

あどばるーん

◇……體は僕小なれど酒を飲ませば一升口の信原全北内務部長、今年の別れとあつて大邱慕友を謖つて訪れたは慶山地方專賣局長官舍◇……新藥慶尙は酒、したゝか召し上つたのも間違ない、時計を見ればハヤ昭和十四年への二年越しの痛飲

◇……『オイ歸らう』と友人に催促され『僕も小さいが君も小さい、子供には大きいし大人には小さいし年末年始の朝に挨拶されてもつまらんぢやないか、いつそ夜が明けてから歸らうぢやないか』

◇……と、お御輿の上つたのは本ノくと東の空も白んだ昭和十四年一月一日の朝【全州】

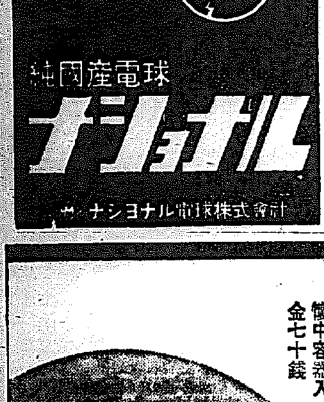

伸び行く日本

產めよ子寶

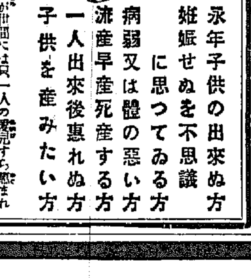

產めよ殖やせよとの標語の下に、國民增加を計る事に懸命となつた獨逸では、大戰後未だ年月のあさき今日に世界を驚かす一大强國とまでもなつたのであります

如何に武器が精れて居りませうとも、兵力なき國はやがて亡びなければなりません、一國も又一家も同じ事で、名譽も巨万の富も、子供あつてこそ意義ある事で、家庭は圓滿、夫婦和合、その力が家の力となり、國の力となるのであります、故に銃後を護る女性は一人でも多く子を產む事が國に盡す重大な御奉公となるのであります

永年子供の出來ぬ方
姙娠せぬを不思議に思つてゐる方
病弱又は體の惡い方
流產早產死產する方
一人出來後惠れぬ方
子供を產みたい方

世間には只一人の愛兒すら惠まれずあれやこれやと手當の方法に苦ひ効なく終には諦めて困られる不幸な方々も決して尠くないのであります

本園は永年の間こうした子なき方々に何ゆゑ子寶が出來ないか……どうすれば姙娠するか……と云ふ姙娠の抑留や處方、自宅療法をお知らせし今日迄に多數の成功者をあげ、感謝の御便りは山積し、赤ちゃんの記念寫眞も沢山によせられ大變喜ばれて居ります、故に本紙讀者に子なき方は今スグ樣子を打明け手紙かハガキ下さい即識と療法書に詳細に解說無料で御送致申します

奈良縣生駒町伊田五 淺井園

酒煙草 淋病 梅毒 便秘で 血が濁ると

血の循環が悪く 高血壓 中風 に罹る

血中毒素の爲に 神經痛 ぜん息 を起す

耳鳴り、肩こり、のぼせ、めまひ、どうき、息切れ、不眠、舌モツレ、手足シビレなどは血壓の高い前兆で、捨て、置けば二三年遲くとも數年後には恐しい腦溢血、中風に襲はれる。

卒中 首が短く顔ら頸で頭髮が薄く、身体の太つた、所謂卒中體質の人、殊に兩親か祖父母がこの病で斃れた中風系統の人は取わけ危險です。

從來の療法は血壓を降げて一時的に血行をよくし、血壓を下げる丈で根治するには不充分です。驅瘀劑で有名な今村化學研究所では高血壓と中風の原因療法を永年研究した結果、リキシン『イマヅ』と言ふ今迄と全く異つた新しい内服藥を完成した。卽ちリキシンは病氣の深い原因となつてゐる全身の濁り血を淨化し、血管を丈夫にして血液の循環をよくするので高い血壓も自然に下る。然も一度下つた血壓は容易に逆戻りしない。從つて前記の不快な症狀も治るし、恐しい腦溢血や心臟麻痺を未然に防ぐ事ができる。

中風 も決して不治の病でない。常備藥としてリキシンを服用し乍ら食養生を充分注意して原因から治療すれば、舌モツレや手足のシビレは勿論、半身不隨の麻痺でも一日一日と快方する。八日分一円半、廿日分三円半、四十日分六円半で全國藥店にあるが、大阪市大仁の今村本舗へ本新聞名記入御申越すれば、新研究の血液淨化療法を呉れる由

神經痛の原因は、血液が濁り血行が惡い爲に毒素が關節や筋肉に沈積する爲です。それが冷えたり、濕氣にあたつたり、使ひ過ぎると發病し其の痛みが深い所から來るので仲々治り難い。

喘息も亦、咽喉に分布してゐる神經の興奮、つまり咽喉の神經痛のために發病するので、風邪や肩こりが動機となつて發作が起り、痰が切れず咽喉がゼーゼーと鳴る。その原因は神經痛と同じです。

痛みや發作を一時止める丈なら、麻痺劑を服用するか又は患部を温めるとか吸入をするとか麻痺劑注射でよいが、手當を止めると逆戻りするので根治し難い。根本から治すには深い原因となつてゐる全身の惡血

毒素を大掃除し

神經の障害を除くより外はない……この原因療法を永年研究してゐた前記今村本舗で、遂に完成したのが新治療藥イマヅミンです。イマヅミンは病氣の根本原因となる血液中の毒素を大小便から排泄するので、神經痛の痛みも自然に止り、喘息なたん咳、發作を豫防しつゝ全快に導く。然も惡い副作用が全然ないから老人、小兒でも安心して服用できる。從つて幼兒の百日咳にも最も適藥です。十日分二円四〇、卅日分六円半、五十日分十円で全國藥店に有るが大阪市大仁の今村本舗へ本紙名記入申込めば、養生法と新研究の血液大掃除療法を呉れる由

淺田飴

冷込不可!(ひえこんではいけない)

惡い風……冷たい空氣にあたりますと皮膚の血管が收縮して、喉、咽喉、氣管支などの呼吸器、消化器の障害を起し、感冒、喘息、胃腸病、子宮病などに罹る

また乳幼兒など皮膚の機能が出來てゐないものには、百日咳、麻疹などを誘起する。

防寒の常備劑として淺田飴は最適!

淺田飴は漢方大醫淺田宗伯先生が、宮中に奉仕の節調進せられたる名方にして、其主劑たる朝鮮人蔘は、體力、精力の强壯劑として、はた鎭咳劑として勝れたる周知の良藥なり。更に鎭咳、呼吸器劑として、數種の名藥を配したれば、之を朝夕服用すれば喉頭、粘膜の病氣を治癒し或は之を豫防し、延きの抵抗力を强め、疲勞を癒し精力を增進するに特効あり。

(類似品あり淺田飴の名稱に御注意)

【適應】たんせき一切 感冒・咽喉 百日咳 肋膜炎 氣管支カタル 肺炎 病後 肺中病後 產前產後 一般虛弱症 老人小兒の補血强壯劑

本舗 東京 大阪 門司 堀内伊太郎

携帶用 固形淺田飴

固形淺田飴は、旅行、ハイキング、スキー、觀劇、演藝、物見等の疲勞を恢復し精力を增し、講演、放送、歌唱などの一般音聲を使用する場合に咽喉を潤し聲を良くす。其他人込中に用ひて感冒、呼吸器疾患を豫防し咽喉を保護するに好適

定價 .30 .50 .70 1.00 2.00

(全國各藥店にあり)

携帶至便 懷中容器入 金七十錢

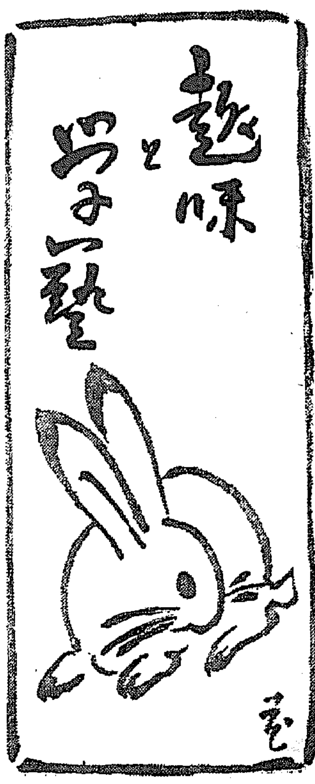

山村耕花氏筆

京城の第一印象

秋田雨雀

私は昔朝鮮を二度ほど素通りしたことがあつたが、朝鮮の内部、即ち生活の中に入つたことはなかつたのです。私はしかし、朝鮮に對して興味を感じなかつたのではなく、急ぐ旅で、時間が與へられなかつたためです。その後も二度朝鮮に行きたいと思ひながら、いつでも色んな事情からそれが果されなかつたのです。私は朝鮮古典『春香傳』の公演旅行や複合に據らかでも朝鮮の生活の中に入ることの出來たことを特別に興味深く思ひます。

一體、旅客が歷史や習俗を異にした國土を短い期間に通過して、その社會生活が一通り理解されたやうに思ふのは、この上もない僭越なことだと思ふし、また、その土地の人々が旅客に對してそれを要求してはいけないものだと思ひます。結局、私たちはその專門の事業、藝術等のほかは、すべて第一印象として素直に受けとり、また、それをそのまゝに表現することが一番いゝのだと思ひます。

これは私一人ばかりではないやうだが、朝鮮の自然、殊に空の美しさを非常に强く感じました。山は草木が乏しく、麗して禿げてゐるが、この空の美しさが、山の形をシルエットのやうにくつきりと顯立たせて呉れてゐます。私たちは列車の中で『朝鮮晴れ』と言つてゐましたが、二十日間の旅行の間、朝鮮の空の美しさは最も印象的なものでした。京城の町を歩いてゐても、晴れた空の下に紅葉した南山も美しかつたが、總督府（?）の左の後に見える遠い山脈は一寸內地では見られないものだと思ひました。私たちは四日間京城に滯在しましたが、この美しい空の下で、李朝時代の美しい古建築物と近代的な鐵筋コンクリートの大建築物との交錯した姿を興味深く眺めて來ました。近代都市としての京城がこれまでの容姿を整へるためには、相當な苦心が拂はれてゐたことが旅行者にも十分に理解されます。

第二に私たちが京城の町を歩いてゐて氣づくことは、内地の人の姿を餘り見かけないといふことです。見かけても何か風采が上らないやうな、何處か暗い印象を與へられました。これは、或は自分の誤認かも知れないが、確にそんな印象を受けました。これは一つには朝鮮の人々の服裝が内地の人々のそれよりも輕快な感じを與へるからではないかとも思ひますが、單にそればかりではなささうです。旅にゐるからといふことだけでも説明はつきかねます。私たち内地人に共通な、風土にアクリメートすることの出來ないものが、今でも尙ほ殘つてゐるのではないかとも考へて見ました。もし、多少でもそのやうなものがあるとすれば、朝鮮にゐる內地の文化人は十分反省しなければならないものではないかと思ひました。

しかし、私たちの演劇活動の限りでは、京城を初めとして、各地とも、內鮮人の偏見のない協力の行はれてゐたことは私はとても嬉しく思ひました。通俗な音樂會なぞは別として、この度のやうに內鮮人が協力して一つの演劇を援助したことは珍らしいと私の友人が私に語つて呉れました。私たちはそのことを全鮮を通じて體驗したしこれをこの上もない貴重なものとして受取つて來ました。

次ぎに私は京城で古い朝鮮の友人を澤山に發見したことも忘れ難い事の一つです。東京で一面識のある人をも入れゝば、京城だけで約五十人ほどに達してゐました。歸京後、私は度々人に語つたことですが、その內三人の友人は到底忘れ難い人々です。一人は朝鮮新劇の先驅者で、三十年前に島村抱月、松井須磨子の藝術座員であつた玄哲君、二十年前に東京に滯留してゐた詩人の吳海相君、これも十七八年前に別れた黃福基君で、この人は故小山內薫の弟子で、ゴーリキイの『どん底』の朝鮮人でその特色を認められ、現に京城東洋劇場の經營者です。更らに二十年前の女子大の遊學生であつた黃信德さんと、その友人の鄭さんが中年の婦人として私たちの前に現はれたことです。しかも鄭さんは六人の子持ちと聞かされては啞然たらざるを得ないのです。

最後に私は朝鮮各地を通じて、朝鮮人の普通教育のために働いてゐる若い內鮮兩面の教育者たちに敬意を表して、いつも頭を下げさせられたことを記して置きたいと思ひます。『國語』の問題『言語』の問題なぞ澤山の困難に直面しながら少しも絕望することなく、新しい朝鮮の文化を創造するために働いてゐます。私はこの方面のことをもつと精細に見もし、知りもしたいと思ひました。これをもつて私の第一印象に代へませう。

（京城畫人隨筆展覽會）

世の中のこと

山口陽康

世の中といふのは不思議なものである。それは無數の限りない點の集合體である。

われわれがどんなにその數をつかみ知らうと努めても恐らく絕對に希望を遂くすことは出來ないものである。

それほどにつかみどころが無いのではない。それは餘りに多數につかむべき所が盡きないのである。無限大に有るものはわれわれの觀念の中では無と同じ形に感じられて了ふのである。

それは丁度われわれにとつての空氣の感じである。もつと大きく見れば空間の感じである。

われわれは空間を何にも無いものと考へて了つてゐる。

然しそこには例を科學的にとるまでもない。

空氣もあらうし細かく考へれば、われわれの未だ知らない殆ど無限のあるものが複雜な關係を以て充滿してゐるに違ひない。

われわれの知つた僅かな常識的な範圍でさへこんな想像が出來得るのであるからその他の存在を考へ加へるときには結局われわれの頭にとつては無と云ふより外はない。

若しもわれわれが貧しい知識や僻見に拘泥する態度がなかつたならば無いと云ふものを發見することが論理困難なことになるであらう。

そうなれば無の字は單なるわれわれ間の感じを表すための形容に過ぎなくなるであらう。

それであるからわれわれは幾年でも數を重ねていつても知り盡くすことがないのである。

いつまでは飽きないで懸命に生きて行くことが出來るのであらう。

若し世の中がある數の定まつた數を持つてゐるのであつたら或はわれわれの優れた先輩達の一部は懸命に退屈以上のものを感じて生きてゐないかも知れない。ものを知るほど世の無限性を知るのである。

○

世の中は廣いものである。

われわれは自分の日常に於ていまだ實物を親しく見ないのである。こんなものでも存在し得るであらうかと思ふものが澤山にある。われわれが終りまで見出し得ない世の中に對しては早計にあるものゝ存在を否定することが出來ないものである。

われわれが自分の知つた限りある知識を以て計つてゐても恐らくそれから學ぶであらうものゝ方がいつまでも多量であるからである。

われわれは將來世の中がどんなに擴がりをもつてゐるかを知らない。恐らくいつの時代に於てもわれわれが知り得た極限より常に廣いものであることが感じられるだけであらう。

廣い世の中とは結局宇宙を指すのである。

世の中は狹いものである。同じものにもいろいろの感じ方がある。

若しも自分が人間界を離れることが出來たならばわれわれの存在を星の世界から眺めることが出來るであらう。

廣いと思つたわれわれの世界もあの小さい一點の中の世界であつたのである。そうして蟻の動作を見るときに感じると同じやうに定り切つた一寸先の運命にも間ごつく滑稽さがあるのである。

○

われわれは只漠然とこの二つを世の中と呼んでゐるのである。然しそれはわれわれ人間の總べての立場を指したのである。

幸はひなことにはわれわれにとつて求め得るところは無限である。

○

われわれが世の中と云ふときに二つのものを考へることが出來る。一つはわれわれの作る社會であり一つは宇宙のつくる人間界である。何づれもわれわれを育ててゐる同じ世界である。（以上）

問奏樂

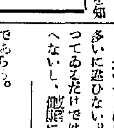

完成をみた『お加代の春情』には劇中劇『お姫狂亂』の絢爛たる舞踊場面があるがそのセット撮影中、田中絹代、舞ふほどに踊るほどに、段々と熱狂の島津監督が笛を吹き『ハイ、そこまで』の合圖も耳に入らばこそ、もう無我夢中で踊り拔く。暫し、一同固唾をのんで見惚れてゐたが、ややあつて島津監督『ウム、これおやお加代狂亂ぢや』

不連續線　新會社

年は明けたが、いまだに職がない。

一昨年の暮、本町で拾つた鞄を交番へ届けたら、落し主からの届出がないといふので、そつくりそのまゝ拾ひ主に返された。

中味は、債券や現金をとりまぜて、五十圓近くもあつた。

そこで考へた。

これはよい商賣である。

自分のやうに仕事のない人間は多いに違ひない。家の中に閉ぢ籠つてゐるだけでは、碌なことを考へないし、健康にも惡く、一文にもなりはしない。

外へ出て歩けば、身體にもよろしいばかりでなく、幸運に惠まれゝば、鞄の一つ位は拾はないとも限らない。しかも、拾はなくてももとで、拾つたら儲けである。

落し主が現れても、一割か二割の報償金は貰へるし、落し主が現れなければ、そつくり返つて來ることを考へると、こんなボロい稼ぎはないといふ氣がする。

『失業者ばかり集めて、一つ拾得株式會社を作らうか』

資本金は必要ない。

彼は、そんなことを考へて居る。

新春雜詠

歌原蒼苔

隣より唄流れ來て庵の春
不似合にひろき邸も庵の春
海風寶去り留寶來庵の春
高々と冬木一もと庵の春
持ち腐ふ太刀を撫でもし庵の春

高柳草舵

のびてゆく大和島根や御代の春
鷄林のこゝにはじまる初日かな
初便りもの〳〵ふにして句同人
繪双六漢口に來て上るなり
うつし身を木旬にさゝげて試筆かな

熊谷正蜂

深耕の決心かたく鋤はじめ
スイッチを入れて機揃ふかせぎ初
織初の筬シュウたン・シュウたンと
織初の筬は色も瑞々と
水稅の入りて算盤執りはじめ

朝鮮に寄せる言葉

逃避的たるな

大槻憲二

朝鮮にはキリスト教が非常に根深く行亙つてゐると云ふことですが、キリスト教は、ニイチエの云ひ草ではないが、確に弱者の道德です。但し弱者なら仕方ないぢやないかと云ふ人があるかも知れませんが、キリスト教に逃込むことに依つて浪費せられる心理エネルギーは啻に半島人のためにも日本のためにも人類のためにも不經濟なことです。精神分析學を學ばれるならば、人間は如何なる境遇にあつても彼自身の心理エネルギーを有效に使用する途を發見せられるでせう。人間は如何なる場合にも逃避的であつてはなりません。

全面的發展へ

篠田鉱造

朝鮮の地を踏まぬ自分ですが、帝國發明協會に關係し、支部長會議に列し、朝鮮支部へ本部の勸誘が眇いにも拘らず、その支部は本部以上の計畫があるのに朝鮮の發華を歎ぶといつた程度に朝鮮の發展が全面的なるに感嘆されます。

バックミラー

本紙の新年號『京城畫人隨筆展覽會』に『犬とタバコ』を書いた洋畫家の山田新一氏、今春のある日城大教授の鈴田榮二氏やマーキル氏などを自宅に招いて一杯交してゐたところ、突然ひきつけるやうに呼吸がつまつて、眼は前方を睨んだまゝ食卓上に俯伏してしまつた。『ね、あなた』『しつかりして下さい』といふ夫人の介抱で漸く治まつたが、强くもないのにウイスキーを飮んだり、タバコを吹かせ過ぎたりした結果とわかり、殊に隨筆『犬とタバコ』の手前もあり、今度こそ禁煙しなければならぬといつてゐる。

豆談義　勞働の集積

長期建設に必要なるものは物と金とである。我等一同緊密一致して物を作り、金をつくらなければならぬ。特に我が朝鮮としては其の兵站基地たる立場よりして更に緊密協力せねばならず、就中人口の八割を占むる農村の人々は其の中軸となつて一層の努力を爲さねばならぬ。長期建設に際しては生産の確保に努めねばならぬ。凡そ農産物の生産は農家一人々々の働きに依る零細なる集積によつて得られる、米の生産何十萬石といふも一戸々々より若干づゝの生産が集積するに外ならず、その一戸の生産はその家の人々の働きの結果に依る。だからこの一人々々の働きを眞劍にしなければ豫期の生産を擧ぐることは不可能である。眞劍に生産せしめるには各人に眞劍な働きを必要とするが、更にその生産が纏まつてゐるといふことが肝要である。彼地に若干、此地に若干と生産するよりも此地に何程とまとまつた方が時宜に適する即ち眞劍な働き手を地方的にまとめることが緊要である（朝鮮農會報一月號八尋生男氏『長期建設下の新年を迎へて』より）

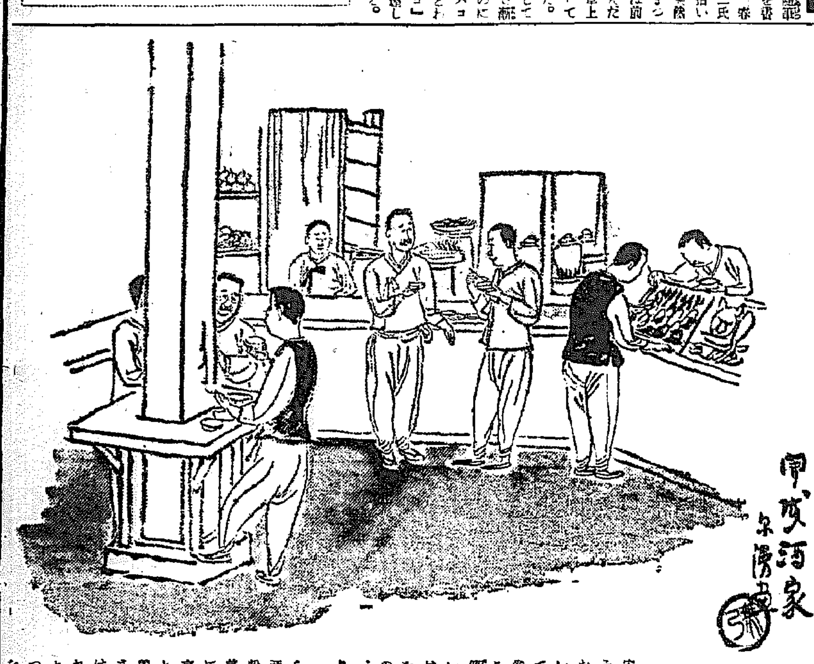

酒家二題（上）

水島爾保布

長安市上酒家に眠るといふ。長安市上の酒家といふものとは自らその趣を異にしてゐるに違ひない。お客はすべて土間で立ち飮みだ。いかに李白だつて土間へ臥そべつて、臣は是酒中の仙たるなど管を卷いたとは思へない。とすると、これ丈は唐の昔をそつくりその儘傳承してゐるのではないやうだ。いはゞ朝鮮獨自の文化、とまでいはして貰つても、謡の學說に迷惑を及ぼすわけではなからう。內地の居酒屋とも違ふ。却つて西洋のバーと同じ約束である點が、ゆくりなくも注意されたと申したい。

開城の酒家、京城の酒家、どちらもあでやかな粧ひをした美人が酒のきり盛りをしてゐた。所謂紅粉當壚といつたやつである。同じ美人は美人でも開城の方は笑ふ事には少しばかり心得があつたが、京城の方の娘に當る紅粉子たる愛嬌がなかつた。黃絹の上着を着てあぐらをかいて、股の間へはさんだ土製の爐に、眞鍮の鑵をかけ、湯をたぎらしたのへ、酒を入れた眞鍮の碗を浮べ、頗然默然冷々然として、その酒の温るのを待つてゐる。餘り詩情豐な光景ではなかつたが、しかし女の振りはこの方がやゝ上のやうだつた。

だが、食べ物の材料は開城の方が遙に豐富だつた。鰹の切身、鯛の切身、蝦があつて蟹があつて、牛肉があつて鷄があつて、おまけに豚の頭まで備へてあつた。この豚の頭片方の耳はそぎ取られて無い。耳丈を注文したお客があつたと見える。豚の耳をさかなにした男、どんな男だかあつて見たい。

朝鮮酒は老酒に似てゐる。少々酸味を帶びてしかもあつさりしてうまい。少くとも、目下內地の支那料理でつかつてゐる、台灣專賣局の吟醸になるイカサマ紹興酒のやうに、ヘンに臭くない丈でも勝つてゐる。醸造法にもう一吟味して、內地進出を試みるなんかはどうだらう。

今晩のラヂオ

六時兒童劇（名）長期建設の春▲六時二五分講演（東）海軍少將關根郡平▲七時三〇分國民歌謠（大）JOBK唱歌隊▲八時ピアノ獨奏（大）▲八時三〇分尺八（東）宮川如山▲八時四〇分青年の時間（東）浪曲末弘嚴太郎▲九時一〇分講談（東）邑井貞吉

次週番組

黃金座（十三日より十九日まで）▲佛パテー・ナタン作品アリ・ボール、シャルル・ヴアネル、フローレル主演『ジャンバルヂャン』▲日活多摩川作品見明凡太郎、星ひかる、吉谷久雄主演『東京千一夜』▲日活多摩川作品江川宇禮雄、黒田記代、星ひかる主演『新生活設計圖』

明治座（十六日より二十二日まで）▲松竹大船作品上原謙、笠智衆他總出演『日本人』明治館昭和館▲他小品作品

かぜねつ づつうによく効く
竹村製 トンプク
熱い砂糖湯にとかしてのめば効果倍となる
各藥店にあり
三十錢 五十錢 一圓

優秀治淋藥
리베-루
リーベル

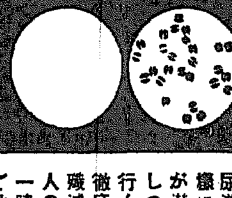

尿道內にはこの樣に無數の淋菌が潜伏して繁殖しつゝ內攻して行くが……徹底的にこれを殲滅するには素人の局所療法や一時的の糊塗藥では駄目である

きゝめ速き 安全療法

リベールは腸粘膜よりの吸收極めて速く服藥五六時間にして早くも尿は青色に變じ强きリベール臭を放つて排泄され此時より已に快感を覺ゆ。即ちこの青色の尿は殺菌消炎・利尿鎭痛の綜合作用を發揮し粘膜內に繁殖しつゝあつた淋菌は撲滅され止痛止膿は日ならずして體驗される。

リベールは前部尿道を目的とする注入・挿入・洗滌等素人の行ふ局所療法の如き後部尿道へ淋菌を逆送するの危險なく世間によくある副作用による內臟障害の憂ひなく急性にも慢性にも短時日で安全に治療出來得るは本劑の誇り得る特徵である。

リベールは全國藥店に販賣す萬一品切の節は本舖へ申込あれ—送料不要

價格
五日分…二圓五十錢
七日半分…三圓三十錢
十三日分…六圓
三十七日分…十二圓

各藥店に販賣す

大阪市南久太郎町二
本舖 竹村製劑所
振替大阪三六〇番

胃腸の健全に
タカヂアスターゼ
消化酵素の綜合劑（登錄商標）
（說明書進呈）
澱粉、脂肪、蛋白質消化酵素等食物消化に與かる殆んど凡ての消化酵素を含んでゐます
食物完全消化、進んで榮養の增加に賞用せられます
—— 30瓦（￥.40）——
SANKYO 三共
東京・室町 三共株式會社

感冒の豫防に
家庭用 オキシフル
うがひ劑（登錄商標）
（說明書進呈）
10—20倍にうすめて朝夕數回のうがひは感冒の豫防になります
其の他傷の手當に、齒の美白にお化粧等に應用廣し
—— 100瓦入（￥.20）——
SANKYO 三共
東京・室町 三共株式會社

疲勞恢復に
ビタミンBの始祖 オリザニン（登錄商標）
（說明書進呈）
疲勞の原因は乳酸が體內に蓄積するからであると云はれてゐます
ビタミンB1（オリザニン）は乳酸の生成を防止するが故に疲勞の豫防、恢復に奏效すると云はれて居ります
SANKYO 三共
東京・室町 三共株式會社
001. J. 012

京龍館
八日より一月十一日まで四日間
一回 12,05　二回 3,25　三回 7,00　ニユース
12,25　3,45　7,20　鶯（うぐひす）
10,30　1,40　5,00　8,35　春に唄へ
10,45　1,55　5,15　8,50　チヨコレートと兵隊

ワカクサ
一月八日より十二日まで五日間
11,00　2,45　.15　ぶつちり時代
12,20　4,05　.05　中川三郎
1,15　5,00　.00　ニユース
1,25　5,10　.10　紅薔薇行進曲

黃金座
一月八日より一月十二日まで
6,00　1,40　狗人
10,50　3,00　7,30　ラヂオの歌姫
12,20　4,30　9,00　ニユース
12,30　4,40　9,10　祖國の花嫁

明治座
一月九日より上映時間表
6,30　2,36　ニユース
11,00　2,55　6,49　唐人お吉
12,40　4,35　8,30　ニユース
1,01　4,55　9,02　惡太郎
入場料金五〇錢均一　開演時間まで三〇錢均一

日本海日滿北鮮連絡船出帆
敦賀行　はるぴん丸 さいべりや丸 一、六の日發
羅津發 一、六、十一、十六、廿一、廿六日前十時
清津發 同日發五時
敦賀着 翌々日前八時
新潟行　月山丸 滿洲丸 三の日發 八の日發
羅津發 三、八、十三、十八、廿三、廿八日前十時
清津發 同日發五時
新潟着 翌々日朝八時
切符發賣所 雄基、羅津、清津
鮮滿連絡切符は朝鮮旅行案內所で發賣す　各地ビユーロー　北日本汽船會社各店

京城劇場
正月十一日より
浪曲劇新進男女優合同大一座
太平劇團　博多屋五郎一行
第一回狂言
前時代劇　千両武士
切時代劇　響の奴
新派悲劇
入場料 各等三十錢
場內保溫のためスチーム完備

喜樂館
一月八日より十一日まで五日間　大人卅錢學生廿錢均一
10,30　11,30　4,42　8,50　南の生命線臺灣
10,40　2,07　6,15　雲とつばさ
12,05　3,37　7,45　喧嘩主從
1,10　5,02　9,40

中央館
十日より十三日まで四日間　大人二十錢小人十錢
讀賣パテーニユース
響の赤
全犯罪
暮月之助
每日晝夜三回興行　第一回 一、〇〇　第二回 三、〇〇　第三回 七、〇〇

朝日座
來る一月八日より新春第一回特別興行
東京大阪神戸大合同
特選漫歳座長大會
午後正六時開演

浪花館　東寶映畫
一月八日上映　京日・大朝・讀賣 ニユース
RKO社特作品　特ダネ戰線
二十世紀フオツクス超特作　リー・トレーシー主演　曲馬團殺人事件
ワーナー・オーランド主演
東寶映畫特作　世紀の合唱（愛國行進曲）
午前十一時迄の入場者は拾錢の割引を致します

柳生旅日記

(48)　小金井蘆洲 演　若狹六郎 繪

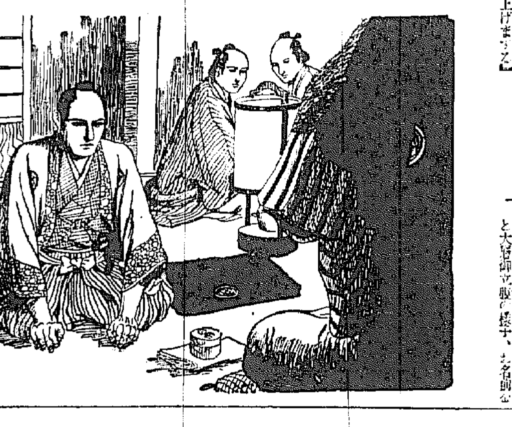

主馬汗をかく

双方から吸鳴りつけられた亭主の六左衞門、面膨らして漸々主馬を案内いたし、十兵衞先生の部屋の前まで來て

「エ、此方でございます」

「左樣か、添へておれ……」

閾際に兩手を仕へた松崎主馬

「エ、初めてお目通りを致しまする手前松崎主馬と申す者、先刻手前乗馬が物騒ぎを致し、暴れ出したるを取押へ下され何とも御禮の申しやうも之なく、何又承はれば播州姫路二階屋町出火の際、手前取落したる品々をお拾ひ下され、これまで御持參下されし由誠に有難く、早速お目通りの上厚々お禮を申上げんと當家へ參りましたる所、當家の主人六左衞門殿の外聞者にて失禮を申し、貴所樣御怒りに觸れ誠に恐れ入りました。何卒御勘辨下し置かれたく、且つ御禮を申上げまする」

「ウム、其方が主馬と申すか。さアく此方へ參れ、姫路二階屋町出火の際に取落したる品は何であるか、それを申したがよい」

「ヘイ、包みでございましてその中に羽織が一枚、紙入れが一つ、それに聊か金子を入れました胴巻がございます」

「アヽ左樣か、それで相分つた……紙入れは是であらう。羽織と申すは黒縮緬紬輪に八爪梧梗の紋の付いた是であらうな」

「御意にございます」

「胴巻には金子如何ほど入つてをつたか」

「二百兩でございます」

「ウム、檢めて受取らつしやい……藤三郎、早々渡して遣はせ」

「へい。就ては一寸伺ひますが、是だけ渡して戴いた禮が參りませうか」

「コレく、何故其樣な事を申す、默つて渡せばよい」

「左樣でございますか……どうか檢めてお受取りを願ひます」

「イヤ、千萬忝けなうござる」

と押戴いて松崎主馬、黒縮緬の羽織に紙入れの二品を風呂敷に包んだまゝそれを受取り、二百兩の金子を目に載せて

「さて、何とも申した失禮の詫りでございますが、是はお禮の印までにお受取り下されば千萬忝けなうございます」

と云ひつゝ十兵衞の前に差出したのを見ると、先生の顏色がサッと變つて

「コレ主馬、前に出よ」

「ヘッ」

「さてく其方は心得違ひの奴ではある。何と思つて斯樣な物を予の前に出す」

「……」

「イヤサ、何と心得て斯かる無禮を致すのだ。一錢たりとも金子を申受ける位ならば、わざく是まで持參致して其方に渡しはせぬ、左樣な心卑しい拙者ではないぞ。併し其方は未だ存ずまいから申し聞けるが、予は大和國柳生の庄、柳生但馬守倅十兵衞三嚴と申す者、禮ぢやと申して金子など差出すとは以ての外のことであるぞ、早々持歸れ」

と大層御立腹の樣子、お名前を承はつた松崎主馬、益々彌に恐れて飛退り、ベッタリ疊に面を摺付け

「是はどうも申しやうなき不作法を働き、一言の申譯もございません。全く以て左樣なお方とは辨へず飛んだ失禮を仕りました。幾重にも御勘辨を願ひまする」

「ウム、詫るとあればそれでよい。併し主馬、予が當城下に參つた事は新太郎殿に内聞に致し置きくれよ。よいか」

「承知致しましてございます。何とも右の申上げやうも之なく、何れ改めて御挨拶に罷り出でます。然らば此の品々は有難く頂戴仕ります」

主馬は汗を拭つて立上ると、逃げるやうに帳場へ下りて參りました。

十

基督教のことは京城新生會で

切手四錢郵送下さい、賀川豊彦著『神に依る新生』他數々の冊子を贈呈します

京城府弼雲町三二　京城新生會

○執務時間・毎日朝十時より夕四時迄　○土曜日・半日○日曜休み

電光1760

目出たくて縁起よい整容料!

身嗜みは今年も

パリー製に優る國産最高基準品

丹頂で

落付いた上品な整髪に　丹頂チック　¥.55 1.00 1.60

お前髪の割り縺は必ず　丹頂アフターローション　¥.50 .85

フケ・痒み止めには效果的な　丹頂ヘヤートリン　¥.95 1.60 3.00

一歩進んだ　丹頂艶出し香油

特に御婦人方の頭髪のくさみ止めに　丹頂の香り

分子が細かくてノビのよい　丹頂粉白粉

潑剌たる魅力さ自然の色味　丹頂口紅・ホヽ紅

新發賣

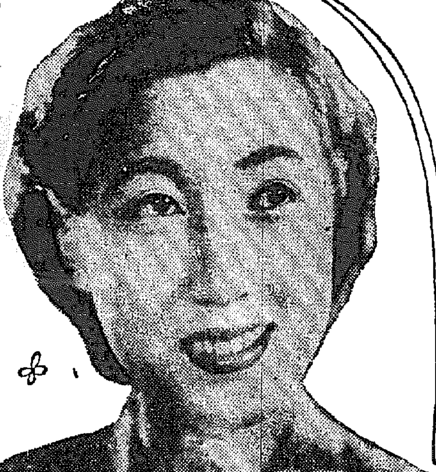

酵母應用、專賣特許の

藥用　丹頂バニレンスクリーム

お肌の荒れ、ニキビ、ソバカス、小ジワその他の皮膚障害を根本的に豫防する多角的な藥効がこのクリームの生命です。藥用として又御化粧用として、從來のものと比べて見て下さい。　¥.35 .50

丹頂ペルトライン東化粧品店にあり　金鶴香水株式會社製品

タバコのみの

歯磨スモカ

スモカを
知らぬ
莨のみ
それは
親なし
子見たい

全國藥店化粧品店ニアリ　定價十五錢

大阪西淀川區海老江町　株式會社壽毛加社

985

面白イ程捕レル雀捕用

カスミ網

絹糸製　貳間 貳圓　參間 參圓　四間 四圓　五間 五圓

其他兎網釣道具

京城永樂町二丁目

網・釣道具卸商　吉備商會

御申込次第カタログ送呈

電話本局(2)五七五八　振替京城八九九二

●頭腦過勞者の必携藥!　ノーシン●

池田の甘栗

京城驛前　池田商會　電本七五九番

グリコ

タベテル
サムク
ナイ

感冒頭痛!!

神經痛,ロイマチス性疼痛に對する

優秀解熱鎮痛劑

バイエルアスピリン

獨逸バイエルの創始品

»Bayer« ASPIRIN

(2錠, 6錠, 20錠, 25瓦)

BAYER

»Bayer«

バイエル藥品合名會社

神戸局郵便私書函一〇七番

お買求めの際は，バイエルアスピリンと御指名せられ，マークに御注意を賜ふ。(說明書進呈)

AS. 44

年賦定期貸付

普通銀行業務

日本銀行代理店　日本勧業銀行代理店　朝鮮府殖銀行代理店

京城府大門通二丁目百四十番地ノ一

株式會社　朝鮮殖産銀行

頭取　林繁藏

資本金參千萬圓

全鮮各地に支店出張所六十四ヶ所並に内地大阪に支店あり

京城府旭町二丁目八番地

瀬戸外科皮膚科醫院

瀬戸

電話本局(2)二四九八番

パピリオクレーム

古い製法による厚みのあつたバニシングを訂正したのです。柔い硬らないのに。

A普通バニシングの方に(男子供も)　B荒れ性の方の　バニシング各附　C白粉下

Pb

不動産の管理引受

土地、家屋の合理的管理は

信用と組織と設備の完備せる弊社を御利用下さい

一、家賃、地料の取立が確實なる事

一、租税公課其の他一切の事項の代辨處理する事

一、管理料が合理的に低廉なる事

京城府長谷川町一二二番地(電話本局二一二九番)

京城不動産株式會社

服み易い肝油精劑

發明特許

ネオ肝精　錠劑

鱈肝臓　牛膽汁　配合

貧血結核　予防治療

胃腸強化

ネオ肝精の五大特徴　カンセイ

① 單一肝油では擧げ得なかつた劃期的效果を發揮する

② 配合成分の協力により造血機能を亢進し貧血を治し

③ 結核菌始め諸病原菌への抵抗力と免疫性を增強する

④ 胃腸機能を强化し特に脂肪分の消化吸收を良くする

⑤ 肝油特有の臭氣や噯氣なく婦人小兒にも愛用される

適應症

惡性貧血・續發性貧血其他貧血性諸疾患

肺結核・肋膜炎其他結核諸症・榮養障害

ヴィタミン缺乏症

腺病質・慢性胃腸病

過勞・早老・恢復期等

藥價低廉

錠劑　二〇〇錠 二・〇〇　一〇〇〇錠 六・〇〇　一五〇〇錠 一三・〇〇

粉末　六〇瓦 一・二〇　二五〇瓦 六・〇〇　五〇〇瓦 一一・〇〇

冊子「新榮養讀本」無代送呈

發賣元　株式會社　藤澤友吉商店

大阪市東區道修町・東京市日本橋區本町・京城府西小門町

NK 1336

痔

痔疾治療新劑

ヘルミチン【坐藥・軟膏】

本劑は古來火傷創傷等に偉効を奏した卵黄油性成分と特殊テール物質を配合し内外痔核・痔出血・脱肛・裂・痔瘻等を始め一般潰瘍・創傷等に對し消炎・鎮痛・乾燥の作用頗る迅速且つ爽快であつて觀血的手術に代る好療法として近時旺んに賞用せらる

蒸し返すローカル・ライン 朝鮮側強硬に反對
産業開發上重大問題として 輿論の擡頭注目さる

日本海航路統制問題は滿洲國、朝鮮總督府、遞信省の間に接衝が繼續されつゝあるが、統制の方針並にその大綱に關しては三者間に諒解が成立してゐるのであるが、問題は朝鮮のローカル・ラインであつて、この取扱に就いて折衝が重ねられ、九日拓務、軍部、遞信の三省間に種々協議が行はれた模樣である。遞信省ではローカル・ライン問題を解決しなければ結論に到達し得ないので、頃日來代表二人を朝鮮に派遣し本府と折衝中であり、滿洲國へも同樣折衝中の模樣である

而して遞信省としては最初から朝鮮のローカル・ラインを包括すべしと主張してゐるのであるが朝鮮側としては日本海航路統制にローカル・ラインを含めることは全然意味をなさないのであつて、日本海航路は大陸輸送路即ち滿洲新潟間の正幹線の强化を主眼となすべきであると主張してゐるのである

事實朝鮮のローカル・ラインは朝鮮産業開發の爲めに多大の犧牲を拂つて今日に至らしめたのであつて、今後も朝鮮獨自の産業開發上一段の擴充を必要とするからこのローカル・ラインは根本において趣旨を異にするのであるから全然除外すべきであるとの輿論が力强く擡頭してゐる事は注目に値する

と二つの條件を附する方針で目下民間側及び官廳側で、夫々具體案を練られてゐる

北支命令航路 補助を削除か 遞信局では復活要求

朝鮮北支間（仁川、大連、天津）合同航路は阿波共同が受命會社として就航してゐるが、十四年度豫算にも命令航路補助（年卅回）八萬圓、寄港補助六萬圓を計上してゐるが、拓務省では本年度より削除してはとの意向を本府に通達して來てゐるが、遞信局では極力復活を要求してゐるもの、この成行に樂觀を許さないものがあるとされてゐる

朝鮮輸出工藝協會 今日發起人會開催 家庭工業獎勵機關近く結成

半島の對外貿易は近時著しい發展を遂げ來つたとは言へ、長期戰下の最緊要とすべき所謂第三國貿易は微々たる狀況にあり、これが振興に關しては各方面の注目を惹いて居たものであるが、兼ねて官民有志に依り

朝鮮の婦女子が手先頗る器用なると又勞働力の豐富なる點を適切に指導獎勵し、一方獎勵品種を選定せしめ、その生産品は合理的販賣機關の統制によつて販路の行詰りを來さざる樣萬全の方策を講ずる

ことに依り、現在品種に依つては將來に多くを期待し得られない内地家庭工業にとつて代り、輸出貿易の振興を圖らんと朝鮮輸出工藝協會を設立し、これが指導獎勵をなす可く準備中のところ十日午後二時、京城長谷川町朝鮮貿易協會に於いて

本府農村振興課、金聯、商工會議所、中央試驗所、殖銀、三井、三菱、鐘紡、加藤物産、和信、其他各關係者

出席の上發起人會を開き創立に關する諸般の打合を行つた結果、十六日頃同協會に於いて創立總會を開き、定款の作成、役員の選定を初め最後的準備打合せを行ひ協會創立を俟つて第三國貿易輸出振興への運動を起すこととなつた

強制力を加へ 石炭配給統制か 組合結成の機運熟す

鮮内の石炭配給の圓滑化については總督府當局が民間各社を督勵してゐるが、民間各炭坑、統制機構に今一つ强制力を缺く點あるため機能等抑止適應な點少くなかつたが、かねて新販賣配給機構設立に機運が動いてゐたが、愈よ近く組合組織による新統制機構設立が具體化してきた、即ち新機構は無煙炭鐵組合、北鮮炭同業會を中心として組合組織に依るものとし

一、賣炭は悉く新團體を經由する事

一、出炭豫定等もこれの指令によること

鮮銀券發行高週報（自一月一日至七日）

一、發行平均高 [illegible]

制限外 [illegible]

正貨準備 [illegible]

保證準備 [illegible]

二、週末發行高 [illegible]

尿素肥料工場 八月中に竣工 年産一萬瓲

朝鮮化學工業の尿素石灰肥料製造工場は昨年八月着工、平南順川に建設中で、三月竣工の豫定であつたが、機械入手の關係から遲延し八月中には竣工をみる事となつた、最初は年一萬瓲の生産能力であるが、逐次二萬瓲に擴張する筈

昭和鑛業着手 亞鉛製錬工場

昭和鑛業が新たに着手した亞鉛製錬は、昨年來より同社日比製錬所に隣接して工場を建設してゐたが、この程漸く外部建築の完成を見たので、一月から二月にかけて機械の据付を行ひ、三月中には操業することになつた、同工場は濕式製錬による月產三百噸で、過般の增資の目的の一部をなしたものであるだけに之が正式操業は同社でも大きな期待をもたれてゐる

親和會問題で 菱ク丸仁も上阪 歸城を俟ち對策協議

大阪の鮮米親和會解散の報に接し菱ク高橋、國原、丸仁杉野の三氏は七日上阪し同會幹部と問題の經過及産地側情勢につき隔意なき意見を交換の結果、特約販賣組合の賣買は存續を期するも具體的各種對策については更に協議を重ねることに決定したが朝鮮穀物協會では三氏の歸城を俟ち、朝鮮側對策を講ずる筈である

鮮米格付會議 十日朝取で開催 鮮米配給對策懇談

全鮮取引所聯合會格付會議は十日午前十時より朝鮮取引所に開催、各取引所代表者二十名、本府より西本商工課長、山本穀檢所長、大池技師出席左の件を附議した

一、四月限より九月限に至る受渡米に適用すべき格付表の制定了つて米穀管理組合創立後における朝鮮米への影響並に對策に就き懇談するところがあつた

商議貿易部の新事業 北支滿洲へ調査員派遣

京城商議貿易部では九日午後二時より同所會議室にて部會を開催、新年度事業を左の如く決定した

一、北支貿易實情調査
二、東北滿洲を中心とする貿易實情調査
三、朝鮮對第三國貿易實情調査
四、右調査の囑託
五、北支東北滿洲貿易調査
六、北支經濟視察團の編成
七、本府貿易主催の中南北支見本市參戰

如何に昨年度にその數が激增してゐるかゞ判る、これが理由として物資配給統制の强化に伴ひ昨年は商業組合の結成

人造燃料研究 助成費を增額 積極的獎勵に進出

燃料國策の樹立は刻下の緊急事たるに鑑み、本府燃料選鑛課では十四年度において、人造石油製造獎勵に更に一段の拍車を加へる事となり之が經費を要求中のところ、大藏省の査定で人造石油獎勵助成費新規分百七十萬圓が容認されたので、議會における豫算決定を俟つて積極的獎勵に乘出すこととなつた

從來人造石油事業法によつて之が事業に補助金を與へてゐるが、事業擴大による補助增加により本獎勵金を增額したもので、殊にこの百七十萬圓中には野口氏の工夫を利用して、石炭、水、空氣等を原料とする燃料製造の新しい方法による燃料製造試驗を行ふ新規經費が加はつてゐる、依つて昭和十四年度における人造石油獎勵助成金は、既定總額九十五萬圓に新規分百七十萬圓を加算すれば、實に二百六十五萬圓となつた譯である

中央無盡社長 官界からか 現重役は一應總辭職に決定

朝鮮中央無盡會社下期決算は十二月末をもつて締切り目下計算中であるが、前期同樣八分配は動かぬところで總會は一月下旬の見込である、前社重役は同總會で總辭職する筈であるが、社長は官界から入るのではないかとみられる

朝郵社長 後任櫟木氏に落付かん

朝鮮郵船森社長の勇退說は早くから傳へられてゐるが、大株主たる郵船、殖銀の間には内々銓衡が進められつゝあるとみられてゐる、この結果森社長は三月の任期滿了に勇退し、その後任として今回郵船重役から退いた櫟木錦雄氏を推すべく諒解が成立した模樣である

本年度產米實收 第二回豫想高に達せず
大體二千四百萬石と豫想さる

昭和十三年度產米の實收高は一月下旬調査を完了するが、第二回收穫豫想高二千四百八萬石には達せず二千四百萬石内外と見られるに至つた、因に十三年度產米は第一回收穫豫想に於て二千三百五十萬石、第二回收穫豫想に於いて第一回豫想の二分五厘增の二千四百八萬二千七百九十九石と發表されてゐたものである

配給統制に依る新傾向 商業組合遂に二千六百

【東京支社】事變以來我が中小商業者層にも多大の影響が現はれ來つてゐるが、特に最近の物資統制强化から中小商業者の組織化が著るしく促進せられた事は注目せられてゐる、商工省調査によれば現在の商業組合數は二千六百、昭和十三年一ケ年中新設一千の增加を來してゐることである、これは昭和十一年の三百、昭和十二年の五百に比すれば

貿易概算 一月上旬

【東京電話同盟】一月上旬における我國對外貿易概算左の如し（單位千圓）

輸出	一一一、三一六
輸入	一二五、七三八
合計	二三六、〇四七
入超	一四、四二二

法幣の本質と問題の所在【下】
時事解説 支那法幣を語る 小林幾次郎氏

(四) 一般民衆の法幣に對する信認が消失しないこと——法幣は支那における資本主義の發達がまさに過去の複雜不統一な貨幣制度を桎梏と感ずるに至つた段階に出現したから支那國民經濟の要望にそふものであつた。しかもその後の急速な法幣流通圈の擴大の結果民衆はその好むと好まざるとにかかはらず、法幣價値の動搖を極力防止せざるをえない要請をもたしめられた。と同時に民衆は自ら將來に對し究局の勝利が支那側にあることを確信するところ少くなく、法幣への愛着を强く有する。

(五) 歐米の支持——法幣制度の重要なる英國はいふまでもないが他の

資本 主義諸國といへども現段階及び來るべき時代の世界經濟上における支那の地位の重要性に鑑み、その幣制が日本の獨占的管理下におかるる如き結果となるを好まない。從つて法幣制度の維持については有形無形の支援を吝まない。英國香上銀行の外貨賣操作、最近傳へられる米國の對支銀協定擴充案等は固より、各種クレヂット提供による支那側在外正貨の强化支援等はかかる列强の意圖の現はれである。

(六) 支那銀行資本の支持——支那民族資本は支那の有する

特殊 事情により産業資本の發達を伴はないところの銀行資本として跛行的に發達した。この場合銀行資本の發達は政府公債の處理と密接な關係があり、國民政府内債約二十億元の殆んど全部は銀行資本の引受けになつてゐる。かくて公債は銀行の重要資產となつてをり、この公債は蔣政權の沒落を最も恐れてゐる。その意味で民族資本家は法幣價値の安定を極度に希望する。

勿論この前述の如く現法幣制度は内外各種の支持要素に擁護せられてゐる。

將來 が必ずしも過去と同一條件にあるとはいへないが、さりとて一部の人々の見込の如くそれが遽に崩壞するであらうとの豫想を立てることもできないやうである。だがわが大陸經營の進展は、いつまでも法幣を現狀の地位におくことを許さない。「法幣の將來」——これほどわが國民の關心をそそる話題はない。だが、學理の探究者は豫言者の如く大膽ではありえない。況んや法幣の將來を規制する條件は、單なる經濟的條件のみでなく、他に政治的——特に國際政治的條件が轢り込まれ極めて

微妙 な動きを示すものであるにおいては、いよいよその將來をトすることは容易でない。ただ現在の情勢より考へて大體次の如き根本的手段が法幣對策として考へられるし、これらがいかに有效に作用するかによつて法幣の運命は決せられるものである。

(一) 皇軍占領地區内の治安工作の强化——これはいま更いふまでもないが、特に奥地農民が日本紙幣を所持すると優好扱ひせらるる如きことなきやう十分警戒する。

(二) 在外正貨引渡請求——國民政府名義をもつてする海外預託

資金 は新政權においてその引渡を請求する權利がある。

(三) 租界制度の改善。

(四) 公債特に内債に對する强制借款工作。

(五) 維新政府側中央銀行の設立を準備すると同時に關・塩・統税等租税收入及び輸出貿易代金等をもつて外貨を買入れ蓄積する。

(六) 北支聯銀券基礎の擁護——臨時政府は近く聯銀券と法幣との交換率の第二次切下げ（約三割）を斷行すると傳へられるがこれも相當の效果をあげうるであらう。法幣對策として代案的幣制の提唱は五指に餘るほど見られるが、その多くは、あまりにも經濟的な觀點に立つものの如くであつて、現實に有效な案とは考へられない。聖戰の意義を

完璧 たらしむるため、一日もはやくわが指導下にある通貨制度の確立せられんことを要望してやまない。

藤本ビルブローカー證券
日本發送電株式募集取扱
一、公募株數 四十萬株
一、第一回拂込 金拾貳圓五拾錢
一、申込證據金 貳圓五拾錢
一、申込締切 一月十八日
一、拂込期日 二月十五日
○御一報次第申込書御送付可申上候
京城府黄金町二丁目 電話本局② 二六八九 二九六六番

短期 現株 期米 正米
海内證券商店
株式週報進呈 營業案内進呈
株式會社 京城府明治町 期米 仁川本町

イ 家弓天郎商店

朝取取引員 白井商店

半島に誇る證券市場 朝鮮取引所
二田原商店

株式（十日）

朝取短期 [illegible]

銘柄	寄付	大引	高値	安値
朝取 前	[illegible]	[illegible]	[illegible]	[illegible]
同新 後	[illegible]	[illegible]	[illegible]	[illegible]
大新	[illegible]	[illegible]	[illegible]	[illegible]
東新	[illegible]	[illegible]	[illegible]	[illegible]
滿業	[illegible]	[illegible]	[illegible]	[illegible]
同新	[illegible]	[illegible]	[illegible]	[illegible]
鐘紡	[illegible]	[illegible]	[illegible]	[illegible]
鐘新	[illegible]	[illegible]	[illegible]	[illegible]
鐘實	[illegible]	[illegible]	[illegible]	[illegible]
製鐵	[illegible]	[illegible]	[illegible]	[illegible]
拓新	[illegible]	[illegible]	[illegible]	[illegible]
朝石	[illegible]	[illegible]	[illegible]	[illegible]
同新	[illegible]	[illegible]	[illegible]	[illegible]
小新	[illegible]	[illegible]	[illegible]	[illegible]

朝取算定と日步 [illegible]

朝取短期建玉表 [illegible]

大株短期 [illegible]

大株長期 [illegible]

大株短期喰合 [illegible]

東株短期 [illegible]

東株長期 [illegible]

東株短期喰合 [illegible]

東京現株 [illegible]

期米（十日） 朝取仁取 [illegible]

東京期米 [illegible]

大阪期米 [illegible]

各地期米 [illegible]

商品（十日） [illegible]

外電（十日） [illegible]

金融（十日） [illegible]

鮮銀帳尻（九日） [illegible]

日銀帳尻（九日） [illegible]

三和株式現物店 京城府明治町一丁目
電話本局② 代表 6101 6102 6103 6104 6105 3922

源 山本源作商店

大原證券

株式 横這ふ 伸悩み 鐘紡に買氣

前場 前日强調に發引せる氣先ソ聯問題を嫌氣して阪地の下寄りを入れ當所は朝新不中大新不中新東一二二四四と三安滿業不中鐘紡一四四四五と八高鐘新六九圓三と四高と新東安鐘紡高と寄付きあと手掛りなく横這ひ推移したが結局鐘新七〇圓九鐘紡不中滿業不中新東一二二四四大新不中朝新不中と前場を終了した

ソ聯關係嫌氣

汪精衛が蔣介石に叩き付けた公開狀好感して跳ね上つた相場は再び外交問題案じに伸悩み氣味となつてゐる即ちソ聯との漁業問題は行惱み中から種々の惡氣流を孕ませて居り遂に未解決の儘本年に持越されたのであるがソ聯の態度は依然として

明治町覺書

ソ聯との問題がまたく相場の頭を抑へてしまつた▲彼の目的が漁業問題の解決に無くして嫌がらせにあるのだから斯うなるのは火を睹るより明かな話だ▲相場としても最早こんな子供だましの手には乘らず滅多な事では下げないが▲然しこんな情勢にある事を無視して跳ね上る譯にも行かぬ殊に漁業問題の徹底的解決の爲に我方が積極的に乘り出し大段刀をつきつけないとも限らぬ▲いろ／＼今後に起るべき問題も豫想されるので相場もこの不調を前にして明朗とはなり得ない▲その外英米佛等援蔣諸國との外交問題等▲我が外交國陣の直面した難問題は無數にあり▲快刀亂麻を絶つ如くその解決を步みゆく事は許されぬ事情であるので前途益々事多端になるであらう▲然し一方支那が汪一派の和平論と蔣及び共產派の抗戰論と對立してゐる有樣で

動機待ち見送

現株市況 買氣弗々起る

日本發送電株 大盛況を豫想

期米 無材料に 呆調

前場 今朝は阪地も手堅い筋であるし正米も尚强含みである

移出不振續く

仁川在米高

實收發表待ち

籾玄米超閑散

米界小景

各地正米市況 [illegible]

京城綿布仲値 [illegible]

一般商品市況 [illegible]

京日卸賣物價 [illegible]

本日ノ動キ [illegible]

東京國債 [illegible]

京城日報

朝刊　本日朝夕刊共十四頁

寄贈 14.1.14 帝國圖書館

荒井のお乳　電本局一〇〇四　電話龍山七三一

ハンガリー政府 滿洲國を正式に承認
十日張國務總理宛てに通知

【新京十日同盟】ハンガリー政府は十日張國務總理宛滿洲國を正式承認する旨通知し來つた

【新京十日同盟】ハンガリー王國外務大臣チャーキ伯より、十日張國務總理宛滿洲國正式承認の電文左の通り

滿洲國承認公文

本大臣はハンガリー王國を代表して、同政府が貴滿洲國を承認したる事實を閣下に通報するの光榮を有す。本大臣は右事實が兩國間の諸關係に對して幸福なる結實を齎すべきものなることを切望すると共に、茲に閣下に向つて最高の敬意を表す

其意義甚大なり
滿洲國の地位向上を實證す
河相情報部長談を發表

【東京電話】ハンガリー政府の滿洲國承認により滿洲國の國際的地位は愈よ向上するに至つたが、外務省情報部では右に關し左の如き談話を發表した

河相情報部長談

今般 ハンガリー政府が我が友邦滿洲國を承認せられたることは洵に欣快の至りである、帝國は最近ハンガリーとの間に文化協定を締結し、兩國關係は愈よ敦厚を加へつゝあつたが、同國は我が防共の盟邦獨伊兩國と常に親善密接な關係にあつたもので、日獨伊三國と滿洲國との間に現存する親善關係よりみて、ハンガリーが滿洲國を承認するに至つたことは極めて自然の成行とみられるのである

滿洲 國の正當なる國際地位を認識せざる國の今尚多き時に當り、ハンガリーが滿洲國を承認したことは滿洲國の國際的地位の向上を實證すると共に、東亞の本質に對する正しき理解者の增長を示すものにして、その意義甚大なりといふべきである、而して同國今回の措置により滿洪兩國の關係並に日滿洪兩國の關係が益々緊密となることは、洵に慶賀に堪へぬ次第である

平沼首相より 洪首相に謝電

【東京電話】平沼首相は十日ハンガリー國首相に對して友邦滿洲國の承認に關し、ハンガリー國ヴイテノズ・イムレディ・ベラ首相に對して左の如き謝電を發した

閣下の極東に對する深き理解に基づき、今般貴國政府による滿洲國政府承認の運びに致りたることは帝國政府の慶賀に堪へざる處にして、余は閣下の御盡瘁を深く多とすると共に將來日滿洪三國親善關係は愈よ緊密なるべきやう希望す

なほ同時に有田外相よりもハンガリー國チャーキ外相に對してハンガリー國の滿洲國承認に關する謝電を發した

欣快に堪へぬ
張國務總理聲明

【新京十日同盟】ハンガリー國の滿洲國正式承認について張國務總理は十日左の聲明を發表した

ハンガリー 王國外務大臣より本年一月九日附電報を以て同國政府が滿洲國を正式承認したる旨通知に接したり、滿洲國政府及び國民はこの報に接し欣快に堪へず、茲にハンガリー王國及び國民に對して深甚なる謝意を表す、惟ふに我が國は建國以來日なほ淺きも、この間盟邦大日本帝國の犠牲的支援を得、國基愈よ固く、國運は益々隆盛を加へ名實倶に近代國家の威容を完整したり

この時に當 り茲にアジア民族として我が國民と緊密なる血緣を有するハンガリー國の正式承認をみるに至り、將來益々緊密敦厚を重ねる萌しとなりたる處にして、右承認の成果を益々大ならしめるため兩國相提携して以て文化の向上進展、人類幸福の確保增進に寄與すべく最善の努力を捧げ、永劫不變の親の確を愈よ固くせむことを期ふや切なり

茲にハンガリー國よりの正式承認の吉報に接し特に聲明す

我聲明の趣旨を 支那民衆に徹底
廣東治安維持會通告を發す

【廣東十日同盟】昨臘二十二日發表した帝國政府の日支國交調整の根本方針に關する聲明は、焦土抗戰を叫び滅亡の一途を辿りつゝある蔣政府及支那民衆に多大の衝動を與へ、これを契機として既に國民政府の中心汪兆銘の國外脱出と反共和平聲明の重大成果となつて現れ國民政府の動搖に一大拍車をかけてゐる折柄、廣東治安維持會は陳耀祖委員長の名を以て日本帝國の日支國交調整の根本方針に關する聲明の趣旨を支那全民衆に一層徹底敢行せしめるため、本日次の如き通告を發した

昨年十二月二十二日發表された日本政府の日華國交調整聲明を全中國の同胞に敬告す　陳耀祖

日本帝國政府は昨年十二月二十二日日華國交の根本調整方針を發表した、この方針は詳細研究された結果たる内容をもつもので、吾人はこの方針により日本帝國政府の中華民國に對する誠意を明瞭に看取することが出來又日本は全然中國の權益を獨占する野心のないことを諒解するばかりでなく、更にその善意の實施することを知つたのである、余は責を負つて廣東治安維持に協力し、愛國愛鄉の余誠人に劣らざることを信ずる、依つて茲に全國同胞に告げる

山西省の肅清工作
掃蕩回數三百六十回に及ぶ
省内の治安全面的に確立す

【太原十日同盟】我が各部隊の間斷なき肅正工作に山西省内各地に蠢動を續けてゐる匪團は逐次殲滅されてゐるが、昨年十二月一日以後廿日までにおける省內全部の掃蕩回數は合計三百六十一回、遭遇敵兵總數七萬、敵遺棄死體五千二百、これに吉縣攻擊における殲滅を合すれば遺棄死體のみでも七千八百に達してをり、斯くて省內の治安は今や全面的に確立するに至つた

汪精衛、近く ハノイを去るか

【ハノイ十日同盟】ハノイ郊外タムダオの隱れ家にあつた汪精衛は、身邊の安全を期するため昨九日より或る筋よりの忠告により、更に身を隠すためタムダオを去り某所に居を移した、情報によれば汪は逞しい商人の如く裝つてをり、左右より二名の腹心の者に護られ一名の支那婦人（汪夫人陳璧君）を随へてゐたので數日來汪の身邊には相當しい人の動きがあり、或は既に準備成つて近く何れかへ向ふのではないかとみられる

廣東省政府 近く韶關に移轉

【香港十日同盟】廣西省南府桂林來電によれば廣東政府は目下曲江縣西方連縣にあるが、同地は交通不便のため近く韶關に移轉することに決定した、省政府移轉と同時に省黨部も同地に移轉するはずである

ソ支間に 軍事援助の諒解
孫科記者團に聲明

【ニューヨーク十日同盟】抗日支那の共產化が傳へられる折柄十日ニューヨークに達したU・P重慶電によれば立法院長孫科は十日支那新聞記者團との會見において、ソ支間に軍事援助の諒解が存在してゐる旨發表し、センセーションを起した、孫科の聲明內容左の通り

ソ聯政府は支那側に對して次の如き場合にはソ聯は支那に出兵する旨約した

一、國際聯盟が有效な對日軍事制裁の實施を決議した場合

二、世界の諸國中少くとも英米佛を含む四ケ國が聯合して對日行動を起す場合

三、日本がソ聯の領土を攻擊した場合

これである、ソ聯は日支事變前相互援助條約締結方を支那に提議したが、これは新規締結のためそのまゝとなつてゐる

歐米借款許容せず
聯合委員會聲明

【北京十日同盟】中華民國臨時政府聯合委員會は國共一派と歐米との借款成立に關し、十日午後右借款は斷じて許容し得ざるものである旨の重要聲明を發表した

何應欽報告 演說を試む

【香港十日同盟】中央通信社重慶來電によれば、軍政部長何應欽は九日午前中央記念週の席上「抗戰必勝、建國必成」と題する報告演說を試みた

アメリカ海軍の パ運河通過大演習

【バルボア（パナマ）九日同盟】一九三九年度アメリカ海軍大演習參加のため聯合艦隊の主力たる三十隻の艦艇はウイリアム・マックワック少將指揮の下に九日パナマ運河東入口バルボア港に到着した、この主力艦隊は九日から十二日にかけてパナマ運河を通過する豫定

露領水組協議

【東京電話】露領水產組合では十日...

朝鮮簡保積立金資金 第三回融通割當額

朝鮮簡保積立金運用委員會は十日午後一時三十分より本府第一會議室で開催、會長大野政務總監司會の下に在城各委員出席し昭和十三年度朝鮮簡保積立金資金第三回貸付及引受內定案を愼重審議の結果原案通り可決し、即日其の旨を總督に答申した、其の大要は左の通りである

一、公共貸付道別件數金額

京畿道一件三六、〇〇〇圓▲忠清南道八件六九、二八六圓▲全羅北道一四件五七、二〇〇圓▲慶尚南道四件三七、八〇〇圓▲黄海道二件五、七九六圓▲平安北道一件四、七〇〇圓▲江原道九件四、五〇〇圓▲計三五件五四五、二八二圓

右を事業別に示せば次の通り

教育復興及救濟資金二件二七〇、〇〇〇圓▲小學校三〇件二一七、八八二圓▲實業補習學校一件一五、六〇〇圓▲邑面事務所一件五、〇〇〇圓▲道路及橋梁一件三六、〇〇〇圓▲計三五件五四五、二八二圓

二、地方債の引受　江原道債六〇、〇〇〇圓、平安南道債五〇四、九〇〇圓、合計五六四、九〇〇圓

三、朝鮮殖產債券の引受八四一、〇〇〇圓（軌道分）內譯、水利組合五件四三一、〇〇〇圓、[illegible]

學務課長打合會

本府學務局では來る十四日午前十時から第三會議室に各道學務課長打合會を開催、內地初等教員の採用配置、新設中等學校、教員再教育、勤勞報國作業等に關する指示、新設中等學校の設置認可申請、內地中等教員養成機關卒業生採用その他昭和十四年度の教育施設の擴充に關して大評定を行ふことになつた

本府辭令（十日附）

本府專賣局 北道傳習 石渡信太郎

任本府道事務官（七等）

補全羅南道內務部學務課長

本府營林署囑

兼任本府山林事務官（七等）　吉田　[illegible]

營林局勤務を命す

任朝鮮總督府道立病院醫官（七等）

咸鏡北道在勤を命す　中西　義一

本府郡守

陞敍高等官五等　文　[illegible]

人

◇藤井米治氏（遞信省電力管理局次長）十一日午前三時十五分ひかり』で入城、同日午後四時十五分『あかつき』で東京へ

東西南北

本府土木課長榛葉孝平氏は本年六十一歳の當り歳▲しかも赴任官十有五年といふ官界の長生レコード保持者だ▲榛葉課長を課長に頂く課員一同『今年こそはおらが祭を謝へねば……』と去る元旦京城ホテルに參集して先づ大觥杯を高々と上げたが▲それでもまだ飲び足らぬと近く盛大に祭りがへりの賀宴のチャンスをねらうと相談中▲課員くさの祭らうと相談中[illegible]

感激の萬歳 ―石樓鄉化龍村に於て海軍陸戰隊掃蕩部隊と陸軍掃蕩部隊と出會ひ、感激の萬歲―航空便

政界夜話（中）
周到な近衞の用意

近衞の退陣、平沼の組閣に對して政權盥廻しとか、陰謀とかの批判もある、批評はいろいろあらうが、近衞の勇退の判斷と決心には誰も敬服こそすれ、批難する者はあるまい、既に勇退を是認するなら、後の見透しもつけず、我儘氣儘に引退げる事が、この時局に當り忠實か、どうか、こりや誰にも判斷はつく、近衞とすれば後の事など構はず、一身の進退を自由にしたかつたかも知れぬ、併しその位置、この時局を考へ合はせねば後は野となれとは、どうしてもいかん、已れに出來なかつた事だけに、後繼內閣については尚更ら十二分の見透しをつけ、時局擔當大業、行の見定めがつかんければ輕率な進退が出來るものぢやない、元老重臣を初め、政界の要部、乃至財界の指導者などの間に十分且つ愼重な用意をめぐらし、政權を稀有の平靜の中に遂行させ得たと言ふ事は、むしろ大いに稱揚して然るべきぢやらう。

革新の巨頭平沼

兎も角も、この時局、この時機に大宰相の貫祿を帶びる者として は勿論、現代第一流の六人物でなければならん。高邁な識見と、卓拔な手腕は固より、國民を一匡し各勢力を抱擁して十二分の信賴を博し得る人物でなからにやならん、さうした人間を求めて先づ、萬人を首肯かせ得る者は二三しかない平沼はその二三中の第一人者ぢや、近衞ならずとも、後繼內閣の首相としては平沼を第一に選ぶぢやらう。近衞も現代日本の進路についてでは正しい、明徹な信念をもつて居つた。平沼には近衞程の若さと明朗さが無いため、君達のやうな若い者、民衆の間には人氣が少ないが、日本の進むべき途についちや、有力な先覺者ちや。日本の內部改革と、世界的發展の必然性を唱へて革新運動、現狀打破運動を起したのは、平沼ばかりぢやないが、あの地位、國家の最上層に居る身でこれをやつたのは平沼を以つて先驅者とする。現狀打破や、日本的革新は今は國民の常識となつて居るが、十年以前からこれを唱へて居るのは巨頭中ぢや平沼だけぢや。餘りに早く、そして餘りに明らさまにやつたものぢやから現狀から一歩も出られん者、支配階級に睨まれ、久しい不遇を喞つたものぢや。

平沼と重臣の和解

西園寺も牧野も、或は湯淺、一木なども平沼には常に警戒を怠つて居らん。一種の危險人物と見て居つたものぢや。滿洲事變前後、日本の革新運動が頗る原始的に、暴力を伴うたり、樞密院の全權を唱へたりする時代、平沼はどうやらその頭目のやうに見られて居つた。これには誤解も多分にあるが、元老重臣を初め現狀支配勢力と平沼の間には思想的に全く相容れん溝があつた。それが甚しくて兩者の間は次第に氣まづく、疎隔して行つた。平沼が樞密院の闘守となつて、齋藤や岡田などの政策を嚴重に咎め立てれば、一方は平沼の議長昇格を阻止する有樣で、革新時代の已むを得ぬ現象とは言へ、心ある國民を相當心配させたものぢや。

遂に二・二六事件となつて局面は一變した。元老重臣も、平沼を首相に奏薦するまでの安心は勿論して居らなんだ。現に一昨年の政變の折も、御下問を拜した湯淺は、奉答の理由として平沼の存在を訊ねて居る。これに對して平沼は、大權事項の私議は困ると明答を避け、お辭は近衞に廻つたのぢやつた。

平沼の外交演説

それが今度はどうしてから、スラスラと平沼內閣の出現が出來たかと言ふと、これは第一に時局の力、又は近衞の奔走、さらに平沼とその周圍の愼重な用意による。先づ輿論から言ふと通り、この時局の推移として元老重臣側も時代の變化に目覺めんわけに行かず、平沼も亦その主張信念の及ぼす波動を考へ擬重とならざるを得ず、こゝに自づと兩者の接近が行はれ、近衞やその他樞密院の長老連の骨折りで平沼の議長昇任、國本社の解散で和解が出來た。

併し、元老も重臣も、平沼を首相に奏薦するまでの安心は勿論して居らなんだ。

當者としては誰も先づ平沼を推す外ない。これを異端者とか危險人物とか言うて居る程、最早時局は呑氣ちやない。第一、時局の現狀はかつて平沼が指摘したよりも遙に進んで居る。元老も重臣もこれを危險とする必要がない程、時世が變つて了うた。近衞は平沼の同志として熱心且つ周到に平沼のために奔走した。元老重臣の認識が改まつた處に、近衞の奔走が無ければ、平沼の登場は見られなかつたぢやらう。平沼も、その周圍も、特に鹽野や二上は臨分苦心して居る。こゝに一々の事を言ふ事は遠慮するが、例へば去年の十二月、ある重要な會議の席上で珍らしく平沼が外交演說をやつて居るが、その內容は平素の平沼に似合はぬ穩かなもので、列席の連中に氣を見合はさせた位ぢやつた。これは勿論西園寺や湯淺の平沼觀を相當改めさせて居る。

平沼出現の表裏
城南隱士

政務官入替 詮衡方針

【東京電話】平沼內閣は政務官の...

事變の事務的處理は 興亞院を中心に
陸相近く進言の豫定

【東京電話】陸軍では政府更迭を前にして近衞內閣時代において事變處理は五相會議を中心としてなしてゐたものを、改めて事務的處理は興亞院中心となすべく近く板垣陸相より平沼首相に進言する豫定である、一方從來の首相、陸相、海相、外相、藏相を以てする五相會議はこれを存續し戰後國內處理問題の重要性に鑑み、これが對策を討議することゝした、右會議に出席する閣僚は從來の五相に限定せず、內相、無任所相をも加へる意向である

各帝大總長 會議を開催
時局協力を要請

【東京電話】荒木文相は平賀東大總長の新任を機會に歐羽田京大總長...

時下における各大學の時局協力を要望するため、來る十四日午後二時文相官邸に各帝大總長會議を、又十六日午後二時から同じく文相官邸で十教科大學々長會議を開催することになつた、しかしてこの大學總長會議はその抱負を成就した荒木文相が、愈よ積極的に大學の戰時下非常時局への關與、具體化に步調を進めたものとして注目される

火金兩日を 定例閣議日

【東京電話】政府は組閣後引續き連日閣議を開き當面の諸問題の處理に努めて來たが、十日をもつて大體一段落ついたので同日の閣議を最後に連日の閣議開催を打切り今後は前內閣同樣每週火曜、金曜の兩日を定例閣議日とすることに決定した

（平沼內閣の）閣僚の...その顔觸方針に關しては十日夜本戶內相の歸京を待つて平沼首相、鹽野法相、木戶內相及び樞內、前田兩政務官出身閣僚等の間において貴族院方面より取るや否や、又各政黨の態度等に關して協議決定の上右方針を兩黨出身閣僚より夫々黨內に傳へ、具體的人選を進め大體來週早々には全部決定の運びに至らしめる意向で、具體的人選に關しては政府より特別の注文をつけることなく、兩閣僚に一任し貴族院からは詮衡しないことゝなる模樣である

冨山房新刊（圖書目錄進呈）東京・神田・神保町 電話神田二七一一・二七八 振替東京五〇一番

好評十六版發賣 江南百題　西晴雲著・畫　四六判上製三四頁 定價一円五十錢

南方文化の建設へ　文學博士 幣原坦著　四六判上製四二八頁 定價二圓八十錢
北方文化が闡明されゆく間に、南方の究査はやゝもすれば取殘される感があつた。然るに吾人の興味を以てすれば、南方は寧ろ北方に優る。日本人は昔時南方の各地に伸展した勇敢なる經驗を有し、南方文化の究査は一面に於て邦人の過去の伸展を跡づけることゝもなり、顧つて我が國民史の一齊員をも窺知し得る。特に臺灣は古くより邦人の足跡を印した地方であり、その內には諸種の南型文化を併せ包藏し、史學・民族學・言語學・文學等の好個の對象となる。しかも筆すでに深く臺灣に及ぶ。併せてその文化を闡明することは、吾人の識務であると共に欣びである。

學庸精義　廣島文理大前教授 北村澤吉著　菊判上製二三五頁 定價一圓七十錢
此の書は大學本文精義と中庸精義とより成る。大學と中庸とは共に東洋思想の精髓たり、著者多年の薀蓄を傾注して此の名著を生む。大學本文精義は大學の本文を通釋、解釋、附論に分つて精說、更に中庸精義は、大學の精義に關する見解のみよりせず、廣く印度思想と比較研究して精說せるもの。敍述明快にして平明のうちに深遠なる哲理を說いて餘すところなし。敢て學徒の机邊に一本を薦む。

周易十翼精義　廣島文理大前教授 北村澤吉著　菊判上製三四〇頁 定價二圓三十錢
周易は古來難解 以て稱せらる。しかも著者北村氏は識見該博にして深奧、宇宙變化の理を以てあらゆる人生の節理を究明斷決せんとする高遠なる易の原理を、よく平易簡潔に解明し津々たる興味のうちに之れを會得せしめる。要所に挿入する圖解はまた讀者の理會を扶けるであらう。

女性の勝利　ドクトル・デル・フィロゾフィー 村上瑚磨雄著　四六判布裝六〇〇頁 定價一圓三十錢
將來の人類文化の促進は、男性と女性との全く相ことなる存在の心からなる和協と相補とによつてのみこれを期待することが出來る。しかも女性はそれ獨自の領域を有し、而してその領域に於て獨立と解放との烽火を掲げることによつて自らを勝利者たらしめる。職業と結婚との相反も既に相反に非ず、寧ろ母たることも家庭の奴隷たることに非ず、寧ろ女性の眞に生きる道なることを約束するものであらう。女性をしてその本性に目覺めさせ、獨自の理想に生かさうとする烈々たる著者の論旨は炬火の如く燃える。

模範家庭文庫　決定・巨人版　四六倍新型
初刊以來二十九年、子供の本でこれほど長く、これほど廣く讀まれてゐるものは、全く類例がない。茲に特に希望の多い數種を選定、十ポ以上の鮮明な活字を採用、挿畫の數も增し內容・分量ともに前版の二冊を一冊とし大增補を加へた。兒童讀物の精選・改善があまねく朝野に叫ばれる今日、最上の高雅版に最廉價普及版を兼ねる模範家庭文庫巨人版！これこそ永く家庭圖書の王座に就くべきものであらう。
楠山正雄著 日本童話寶玉集 全一冊 七六〇頁 定價四円八十錢
中島孤島譯 グリム童話集 全一冊 七八〇頁 定價四円八十錢
平田禿木譯 ロビンソン漂流記・ガリバア旅行記 全一冊 五四四頁 定價四円二十錢

冨山房百科文庫　別裝した少年少女のための
杉谷代水譯 アラビヤンナイト（全三冊）各四十錢
中島孤島譯 新譯西遊記 七十錢
巖谷小波著 こがね丸 四十錢
巖谷小波著 新八犬傳 四十錢
小川未明著 赤い蠟燭と人魚 八十錢
濱田廣介著 椋鳥の夢 八十錢
楠山正雄譯 アンデルセン童話集（全七冊）各四十錢
〔冨山房百科文庫目錄進呈〕

社説

輸出工藝會の創立
運用指導に留意すべき諸點

半島の對外貿易は、昭和十三年中に著しき躍進を示し、輸出入總計三億圓を突破、輸出に於ても著しく前年に比較して四割九分の躍進で、三千五百萬圓の出超であつたことは特記に値する。しかしてこの內容を仔細に檢討するに、輸出の九割は圓ブロック內における增加に止まり、重視さるべき第三國への輸出は、總局の重壓を受け僅かに六百十七萬圓、前年に比較すれば、實に一千萬圓に近き減少であつた。爾來年來、朝鮮工藝の勃興氣運を巧に捉へて、第三國への輸出振興を企圖し、昭和十二年は大體所期の目的に到達し得たのであるが、その直後にかく一頓挫を來したるは、洵に遺憾であるが、之を補正すべき對策の樹立は急務とされ、輿論となつて表面化しつゝある。

◇

この現れの一つとして、年初め々朝鮮輸出工藝組合が創立に漕ぎつけ、近く正式發足をみんとするに至つたことは、寔に欣ぶべきところである。第三國への貿易振興は、それが如何に數字的小なりとは云へ、增加是に轉せしめ、或は新販路を開拓するは、國際收支の上において、又は朝鮮經濟の發展を構成する有力なる因子として、輕視すべからざるものなるは言を俟たない。こゝに官民が、朝鮮カラーを盛り、朝鮮の持つ工藝資源に、半島人の特殊技能を生かして輸出貿易に資せんとなすは、蓋し前途に多大の期待をかけ得るものなるを確信する。朝鮮における家內工業は、古き傳統と歷史を有するのであつて、之を活かすことは單に輸出振興のみならず、機械化せざる農村工業建設の爲めにも重大な役割を演ずるものなるは明らかで、本事業の目的達成如何は、第三國貿易のみならず、發展段階產上の朝鮮農村に力强き異色を點ずるものである。

◇

本組合の設立運用に當り期待するところは大きいのであるが、各種の工藝品製作に當つては、第三國の實情をよく調査し、之に適合せしめると共に、即ち第三國の國民性に合致する意匠と洗練を先決條件となし、之によつて生產されるものを商品化するに非ざれば、目的の達成は困難であることを指摘し得る。輸出の振興の施策に直面して、最も缺如せるは半島に根據をおく有力な貿易商の把握である。從つて今日まで官廳式調査はあるも、貿易上商業上の調査は存在しないと同時に第三國に根强き商勢を構成してゐない。之は最も大きな弱點である。工藝協會の創立と併行し、積極的な貿易商の育成或は誘致は必須の條件として考慮されねばならぬ。總督府に期待すると共に、斯業官民關係者の留意を促してやまぬ次第である。

本社主催

『長期建設を語る』座談會（十）

如何なる難局も突破 國民は新たに覺悟せよ

河原田　支那事變は、これは國民に相談するどころでない。責任を持つて居る政府が外交問題は決めて行かなければならぬ、政府が責任を以てやつて行けばいゝ、それと別としては一應將けして居りますが、多少別の問題として、假りに支那事變といふものは、どういふ風になつて行くか、國際情勢や色々なことからも見て、所謂國民の動向をどういふ風に引つ張つて行くか、支那事變が假りに長く掛からうが、兎も角國民の政治動向をどこへ持つて行くかといふ目標を一つ樹て、

さうして　それを夫々の各ブロックに理想を徹底させて行く、かういふやうな方法が立たぬものか、かう思ふのですね。それは今の支那事變と關係は素よりあるけれどもしかしながら支那事變が一段落されるにしても、所謂日本國民の動向をどこへ持つて行くか。國內としての政治問題です。國內としての政治問題の、極く簡單に云へば政治の理想をどこへ持つて行くか、かういふことなんです。

松井　そんなことはもう極まつてゐる。

河原田　ところが、極まつてゐない。

松井　具體的の方法、手段が極まつて居らぬといふことでせう

河原田　手段が自ら極まらぬぢやないか。大本も極まつて居らぬのぢやないか。統制が行き過ぎるとか、行き屆かぬとかいふ議論の出て來るのは、やはり一部では自由競爭に戾るかも知れないと思つて居る者もある。又一部にはしかし、そんなことではいかぬ、これはどこまでも國家の權力を推し進めて行かなければならぬといふ風に色々の議論がある。そこでどう行かなければならぬかといふことの動向が私は本當に極まつてゐないと思ふ。國民のあり方が――

松井　それは國民が、今日どの程度迄戰はなければならぬかといふことが極まらなければ、そこは極まらんぢやないかな。

河原田　戰爭が濟んでも經濟上の關係なり、色々な關係といふものは急激に變化のないものだ。やはり同じやうな筋道で引つ張つて行かなければならぬ。戰爭は勝つたのですが、戰爭に必ずしも關係なくて、何んといふか國民的の動向といふもの……

松井　さういふ政治的なイデオロギーの問題になると難かしいな

御手洗　大體時間がどうも遲くなりまして、この邊で一應御終りにしたいと思ひますが、そこで終りにかういふことで皆樣から一つお話を願ひたいと思ふのですが、私は、國民には決心が出來て居ると力說して居るのですが、さて新年に當つて、一般國民はどういふ心構を持つべきかといふことですな、それについて一番左に坐つて居られる川越さんから順々にお願ひしたいと思ひます。

川越　最後の結論ですか、簡單のやうで難かしい、先程から伺つて居りましたのですが、新年に當つてどうしても考へなければならぬことは、この事件は申す迄もなく長く續く、長期建設といふ名の如くこの建設時期といふものは非常に長き時に亙るのだ、國民はこの長い間に非常な困難が來るものと覺悟しなければいけない、その困難は如何なる難關に立つても之を克服して行くだけの新たに覺悟をしなければならぬと思ふのです、簡單に云へば……

御手洗　松井閣下、お願ひします。

松井　いや何も、川越君のお話がよかつた、結論として上かつたと思ふ、財界は今お話の通り利潤主義の經濟工作といふものから國家的經濟工作に專念する、軍部は國家のために自己の犧牲を忍ぶ、國民は乘りたい自動車へも乘らず、飲みたい酒も飲まず、石油一滴、釘一本まで本當に國家の爲めに節約する、犧牲になる、かういふ風な覺悟でなければならぬ、かういふ風なことだらうと思ふのです。

國家の爲めに 釘一本でも節約

御手洗　高木さん御願ひに……

高木　もう殆んど川越さんの言はれたことで云ひ盡されたやうなものですが、要するに、長期建設に堪へ得る覺悟がなければ時局事變は何時までも終了せず、却つて悲觀的なことになるんですから、國民としては、今松井大將も云はれたやうに、一本の釘でも節約する、どんな不自由も堪へ忍んで、この長期建設に堪へ得るといふ覺悟を持つて行くといふことが最も必要ではないか、かう思つて居るのですがね。

御手洗　藤山さん、お願ひします

藤山　もう皆樣の仰しやつたことで大體盡きてゐますので……

御手洗　何かありませう、青年としての……

新しい道を自らが創造

藤山　結論を申上げる必要もないが、さつき河原田さんが言はれたやうに、無論この戰爭に對して長期戰を覺悟し、東亞の新秩序の建設のために長期に亙つて努めなければならぬ、と同時に、それに即應して、所謂世界經濟の機構が變りつゝある、從つて新しい何等かの一つの道を自らが考へて創り出して行かなければならぬといふこと、これが此の長期戰に即應しながら、國民が今後考へて行くべき非常な必要な問題だと思ふのです、これに依つてまア枝葉末節の問題は自ら解決して行く、それが盛り上つたものが、所謂河原田さんの新しい動向といふものになるんぢやないか

御手洗　河原田さん、最後の結論を……

共に苦しみ倶に樂しむ

河原田　當面の心掛けといふものは、國民が困苦缺乏に堪へて、國家的使命に邁進するといふことが一番大事だと思ふ、それはみんな心掛けて居ると思ふ。私は、林內閣の時に（註當時內務大臣）「國民生活の安定をどうするか」といふ質問を盛んに受けまして、その時に私はから答へた「國民生活の安定といふ意味が、國民生活を只單に向上さするとか、豐かにさせるといふ意味なら、これはちよつと待つて貰ひたい、これは共に苦しみ、倶に樂しむといふ意味として國民生活の安定といふことを考へて行くといふならば、その時に私は滿足だ」といふやうな肯定消極的な答を待した時の答に私は肯定して行くといふのですが、これからは困苦缺乏に堪へて行かなければならない、それはみんなが一つになつて、みんなが樂しむ時代はみんなが一緒に樂しみ、みんなが苦しむ時代は一緒に苦しむ。苦しい場合は、九千萬國民が皆苦しみ、樂しい時には皆一緒に樂しむといふことを心掛けた政治の遣り方を希望したいものだと思ふのです。

御手洗　有難うございました、大變長時間に亙りまして有益なお話を承りまして有難うございました（終）

時…十三年十二月十五日
所…東京偕ヶ岡茶寮
出席者…（順不同）
前內務大臣　河原田稼吉氏
前大藏次官　川越丈雄氏
中日實業總裁　高木陸郎氏
陸軍大將　松井石根氏
東商副會頭　藤山愛一郞氏
本社側　御手洗副社長

殲敵掃蕩

海軍陸戰掃蕩隊の沙河水道沿岸の殘敵掃蕩――航空便

私が半島人から受けたよき印象

鐵拳と猪の肉
川原久仁於

今から十六七年前、私がまだ國學生だつた頃、李と云ふ半島の國友が一緒にやつてゐました。六尺近い大男で力も相當強く、正義感にもあつたので、少し間違つた事をすると、誰でも彼の鐵拳を喫つたものだ。で彼を單純な鐵拳者として扱つた。彼が十一月頃歸省して、少々經つてから、我々の處へ大きな猪の肉を一つ送つて來た。手紙も後から屆いて、その文面に『何時も與の拳を御馳走に食はせてゐたお詫びに、自分で射止めたこの猪の肉を送るから、お正月の肴に心をこめたこの馳走を味はつて欲しい』と書いてあつた。當時まだ二十二、三歲の彼が持つ正義感的感覺と義理に、我々は彼を改めて見直したと同時に、半島人の人間味に頭を下げながらその猪をつゝいたものだつた。

ボロ服の少年
野口晉徹

もう十年も昔のことだが、ぼろ〳〵の襤褸服で私を訪ねてきた少年があつた。半島人だつた。私はその人を私の部の給仕に採用してもらつた。以來、その少年の勤勉努力は終始一貫、昨年秋、兄弟會社の關係にある新興東京撮影所の撮影にて、そこの俳優部に榮轉する日に及んでゐる。勿論、今では社內でも評判で半島人だとは思つてゐない。

米、軍需品統制局 年次報告發表

【ワシントン九日同盟】九日正午發表されたアメリカ軍需品統制局の年次報告要旨は左の通りである

軍需品統制局長ハル長官は昨年七月全國々內の飛行機製造業者全部に對しスペイン、日本その他非戰鬪員に對する空爆が行はれてゐる、各國へ飛行機爆彈を賣込まぬやう要請した、但し一會社の例外を除き（この會社の名前は發表されない）アメリカの飛行機製作會社は全部ハル長官の方針を遵守するに至つた、一九三八年中の軍需品輸出總額は九四二〇萬九千弗（前年四五〇七萬六千弗）に對し內イギリスへ二九、六一二（千弗）、日本、蘭領印度へ一〇、〇五三、日本へ九、二四一、支那へ八九、一八〇、アルゼンチンへ七、二三〇、フランスへ六、四四六を夫々輸出してゐる

以上の內過半は飛行機の輸出でその內譯は『ロッキード會社二四、〇四九（千弗）グレンマーチン會社一一、一四〇、カーチスライト會社一〇、一〇一』となつてゐる、スペインに對しては僅か飛行機四十台がカナダ及フランス經由で輸出されたのみである

尙日本向輸出中三井、大倉兩商社は戰鬪機及び飛行機部分品總計六百萬弗を輸入してゐる

本府明年度 事業公債總額 一億六千四百萬圓に決定

昭和十四年度に於ける總督府の事業公債總額は十三年度より一億五千八百萬圓等の一億六千四百萬圓に決定したと發表されたが、右の內譯は鐵道に建設改良費一億四千八百萬圓と送電網建設費一千六百萬圓となつてゐる

各府事業公債發行額

全鮮各府における昭和十三年度事業公債發行額は、總額三百十五萬一千七百圓（前年度四分五厘）と決定、その全發行額は總額引受により一月十五日發行の豫定で、何れも鮮內消化の見込みである、內譯左の如し

群山四八五、〇〇〇圓、光州一三五、〇〇〇圓、大邱二二三、〇〇〇圓、釜山五四〇、〇〇〇圓、京城一六五、〇〇〇圓、元山三七七、七〇〇圓、清津一六一、六〇〇、〇〇〇圓、計三、一五一、七〇〇圓

『局友』を戰線に

鐵道局三萬從業員を會員とする局友會では戰地にある局員にも銃後の動靜を報告するため、今春一月號から毎月機關誌「局友」を第一線の同志に送ることになつた

夕刊後の市況

◇—橫濱生糸後引
當　八二四　先　八三〇

◇—福井人絹後引
當　不申　先　不申

◇……大阪短期引後場
大新　六八四三　不變
東新　一二四四〇　三安
鐘紡　一四四四八　一高
綿紗　六七四五　不

【靜岡】蒲原町の歲末年始に並で目出たく越年した九十七歲の田中光顯老翁いはく「どんなことにも困らぬのが長壽の秘訣かも知れない」

【北海道】紅顏耐寒青年？千八百嘩、興道へンブルグへ初の日見得

【茨城】北條町面梅坦氏が小田村小和田山で敵石機發見、一噸九圓で飛ぶやうに賣れてゐる

【埼玉】滿洲國經濟使節一行が熊谷陸軍飛行學校を訪れ荒鷲の商等飛行の妙技を見て驚くこと

【長野】輕道の最高峰と謳はれた北田井大來前頂く

【福井】スキー場六呂師の鍵、平泉寺村大矢戶部落の「三日講」は一千餘年の歷史をもつ床しい正月の行事である

【京都】過般發表された近衞首相の聲明を主に「これを見たか」とばかり京都在住東條勅任官は日本を盟主として東亞再建へまつしぐら

【兵庫】ケーブルも愈よ近く開通して紀元節ごろ六甲の春ひらく

【香川】內海町の森林富木竜武藤猪之は瀨戶內海沿岸一帶に呼びかけて魚族繁殖保護に努め稚魚その第一着手として鯛四千尾を放流した、生めよや、殖やせよや

【高知】吾川郡上八川村嫁ヶ淵下流で長さ九十センチ重さ九キロという大きな山椒魚が獲れた

【山口】山口市赤坂の藤松氏方に天然記念物・珍鳥ハルビンから飛つて寄留した太田町稲田龍一氏長男堺陽ちやん（三つ）

【佐賀】縣下壯丁から市町村長へ今後とも花柳病に罹り申すまじく云々の誓約書一札を入れる

【鹿兒島】頴娃村上野方北部朝鮮人孫行商人安在壽さん（四七）は若返りの秘訣たとて「お正月子」の生きたのを飲んで死にました

【滿洲】日本人の青年、無國籍者の青春、滿洲人のお正月、ハルビンでは一年に三たび正月が來る

【北支】山西の原平鎭から蒙疆の寧武への鐵道七十キロ開通

【北支】北支の河川も愈よ結氷期に入つた、三月頃までは、船もかよはぬ、流れもとまる

早稻田大學の講義錄

校外生募集

支那事變は愈々長期建設の段階に入り、今や世界の眼は、擧げて我が日本に注がれてゐる。

我々國民は更に決意を新たにして、この歷史的使命の達成に邁進せねばならない。

仕事に於ても、學問の途に於ても、各自皆國家の一員として國家の爲に働き、國家の爲に學ぶべきである。

殊に聽てこの大業を引繼ぐべき青年男女は、今こそ眞劍に學んで、大國民としての智德を養つて置くべきであつてこれこそ諸君に課せられた現下第一の要務である。

こゝに昭和十四年の新春を迎ふるに當り、切に諸君の奮起を熱望する。

中學講義　前後期各一年・月一圓
商業講義　一年半修了・學費月一圓
高等女學講義　一年半修了・學費月一圓
電氣工學豫備講義　一ヶ年修了・學費月一圓
政治經濟講義　一年半修了・月一圓廿錢
法律講義　一年半修了・月一圓廿錢
文學講義　一年半修了・月一圓廿錢
建築講義　一年半修了・月一圓卅錢
電氣工學講義　一年半修了・月一圓卅錢

指導萬全

講義錄の讀者は校外生として待遇し、學科の質問その他勉學上の一切の相談に應じ、時々各地に講師を派遣して校外生の會、講演會等を開催し、親しく指導激勵を行ふ。

詳細は內容見本により知られたし。

內容見本

見本は必ず望みの講義錄を書いて申込むこと。

東京・牛込
早稻田大學出版部
振替東京一二一三
電話牛込三四五

濕布にエキホス

感冒＝肺炎
氣管支炎・扁桃腺炎
中耳炎・百日咳
神經痛・ロイマチス
打撲痛・捻挫・齒痛
凍傷等

孰れもエキホスの好適症にしてエキホスを塗布すれば特有の鎭痛と保濕の兩作用により速かに炎症を去り疼痛を輕減し、熱を下降せしめ頗る爽快の感を與ふ用法簡便にして一回の塗布よく長時間効力を持續す。

結核性肋膜炎、腹膜炎、淋巴腺腫（瘰癧）等にはエキホス姉妹品たるグアヤコールエキホスの使用に依り効果一層顯著なり

御注意　近時外觀、包裝等エキホスに類似せる製品多數あり御購入の際には必ずエキホスと御指名を希ふ。

信用ある藥店はエキホスを販賣す

發賣元　株式會社 武田長兵衛商店
合資會社 塩野義商店
製造元　二巴合名會社　大阪市東區道修町

純國產品

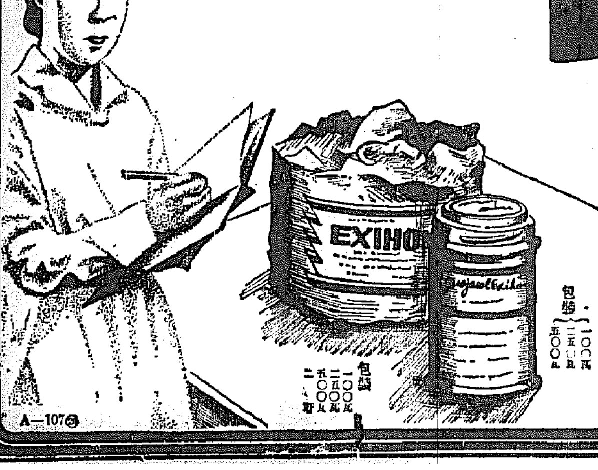

包裝　一〇〇瓦　二五〇瓦　五〇〇瓦
包裝　一〇〇瓦　二五〇瓦　五〇〇瓦　二瓩

A—107

スポーツ

世界への挑戰
注目される選手層の擴充
一九三九年 ホッケー界の目標

藤原文雄

三九年度を迎へるホッケー界はどこに其の目標を置いてゐるかと云ふと、世界への機運である、即ち明年に迫つたヘルシンキ大會はホッケー競技を含まないので、國際ホッケー聯盟は、これが組入に猛運動を行つてをり、此の情勢に對應して、日本側では右の工作が成功した場合は勿論ヘルシンキ大會に參加、然らざる場合は同年アムステルダムに開催豫定の世界選手權大會に**參加**の方針を決定した、從つて何れの場合にせよ、これに備へる準備は餘すところ今年一杯であり、選手の實力强化が最要課題となつたので、飽く迄戰强した一年とならう、世界の現勢は依然として印度が獨りずば拔け、歐洲列國は恰も此の印度を斷續する低山脈の如き觀を呈してをり、日本はベルリン大會に際して初めて渡歐し、この群雄のうち、第二流のチェッコ、ハンガリー、デンマークと戰つて之に伍して一流國ドイツの第一線にある强チームと互角の試合をした、そしてこの年度に技術的に日本最高の水準に達したのであつたが、この代表選手及びこれと同一線の第一線選手群が**學窓**を巣立つと共に、いつも起る新人との交替となつたが、その時期が遅れ且一時に行はれて、正規選手となつた新人の數が激増し、然も一流の技術を備へる爲に準備期が不足してゐたため昨年度の實力は低調を免れなかつた、そこで今年は何としてもこの新人群の精神力涵養はもとより、基礎技術並に戰法兩面の錬磨が特に緊要なものとして重視されて來たのである、ステイック・ワークの確實性はホッケー技術の基礎的要素であり、ストップ・アンド・ヒット或はドリブル・パス・ドリブル・シュート及びタイミングの『間』などもこの構成分子といふことを得、これらの適確、正確及び敏速が個人の**技術**の强弱を決めるので此の點昨年度の實績は、寒心すべきものがあつた、從つて今年は先づこれをみつちり叩き上げる必要がある譯だ、更に戰法の上では、ウイングを使つて、オープン・サイドから進み、インサイド・スリーのカット・インの連絡で敵陣を突破するもの、この場合にHB線が前進して、敵がその味方FWにフィードせんとする球を取つては味方FWに給球し、或はHB側が初めからボールをキープして進み二十五碼線からインサイド・スリー或はウイングに渡し、カット・インでサークルへの集中を計るもの、この正攻法とされてゐる**作戰**にFWは比較的正しい動きを見せたがHB線の前進移動には着さに起因する不備があつたゝめ攻擊に重厚さといふものが見られなかつた、この缺陷を矯正して、攻擊に粘りと、厚さを加へ、更にFWでは敵の間隙を狙ひ拔くドリブル・ラッシュとカット・インの强化を計るのも今年の缺くべからざる問題であり、この目標に對し新人群の上達が今年中にどこまで示されるかが注目され、同時にこれを高度に引上げるためにかで編成されるであらう、威力ある積極的指導精神の發動如何、更に注目すべきことは如何に此の未完成な技術を**高度**に引上げようとしても、自ら限度があり、經驗のみが先行して、實體がこれに伴はぬ場合が必ず起るのではないかとの危惧が少くない、從つて昨年卒業した者及び今春巣立つ若手のOB選手を出來得る限り招集して、その完成された技術を維持增進すると共に、OBにあり勝な體力の急低下防止等を講じて、このうちから優秀者を拔擢して、現役との混成軍を編成することになりはせぬかと豫想される、即ち學生選手現在の實力が低いためOB選手の活用が極めて重要性を持つて來たことは學生のみに**重點**を置かざるを得なかつた從來の習慣からみると、頗る興味ある問題で、かうした點からオリムピック準備最終年度としての今年はなかなか見ごたへのある一年とならう

氷上都市對抗・神宮奉贊大會を見て
技術、體力、精神の三方面を徹底せよ

朝鮮氷上競技聯盟スピード競技委員　金正淵

スピード氷上競技に於ける今シーズンの二大競技會たる都市對抗と神宮奉贊大會は去る七、八日清凉里の綜合スケート場で兩日共に天候に惠まれ、氷質良好、風速四米、午前の氣溫零下十度で**絶好**の條件の下に開かれた、この大會は來る十七、八、九日長野縣上諏訪町で開催される全日本氷上選手權大會へ派遣選手詮衡を兼ねた大會だけに各選手は覇氣滿々たる意氣を以て參集した、北は新義、咸興、安州、平壤の各地より三十餘名地元の選手を合せて五十名近く參加、殊に今シーズンは學窓を後に實社會へ進出したオリムピック候補選手短距離界の覇者崔龍振(府廳)君が六年振りで歸鄕しての初登場、新義州若竹小學校の少年スケーター六名が遠路をものともせず參加したことは朝鮮スケート界として欣快に堪へない、昨年活躍した平壤の選手の病氣不參加と、河吉選手以下五名が全國中等大會出場で參加しなかつたのみで朝鮮の精鋭は悉く參加し、且個人の參加も多く**量的**に滿足すべきものであつた成績は七日行はれた都市對抗に輕捷ひの新義州チームが優得點で優勝したと神宮大會に二つの大會新記錄を出したので好成績は得られなかつた、之には理由があるといふのは この大會の成績により全日本選手權大會へ派遣選手が銓衡されることになつてゐたので一般に堅くなつたこと、試合前の練習不足並に氷に馴れ得なかつた事等が擧げられやう、選手諸君にもつと長い練習期間を與へずして大會を催したことは甚だ氣の毒な感もあるが全日本大會撰選としては止むを得ぬ事情であらう、大きに技術的方面を見よう、男子選手に比して女子選手の素晴らしい滑走振りが伺はれた、龍谷高女の三トリオとも云ふべき李、仙波、田代の三選手と龍山小學校の都谷選手のホームが特に目立つた、そして今年初めて出場した同德高女の新進選手は未だホームに於いて**無理**もあつたが各選手の眞面目な態度と最後まで滑走すると云ふ精神は誠に賞すべき點であつた、從來女子スケートは滿洲が獨占的な形であつたが最近は北海道の女子選手が長足の進歩をして實力伯仲と云ふところまで漕ぎつけ、昨年は半島も飛躍的な發展をみせ遠からずして全日本的選手が生れることゝ確信される、男子では一二三選手を除いた他殆ど腰即ち上體をあげて蹴つた脚を全部伸ばし切れないで、滑り方が足りなかつた、そして中には曲線を廻るとき、なるべく切線を描かないで一米も外側を廻る選手もみうけられた、スピード・スケーテングは何處までも蹴つて滑つてゆくことが第一條件である、次に滑つて行くのに無理のない**上體**の動き方である、要するに腰をおろして自分の脚の長さに適したピッチとより强いキックをもつてスケーテイングすればよいわけである、好記錄を得るには强いキックへの體力の養成と不撓不屈の精神的訓練が絶對に必要である、即ち技術、體力、精神の三方面をもつと徹底させねばならないと思つた、以上二大會の成績の結果に依つて派遣選手として選拔、金湲集、李明天の三選手他四選手を推薦して今年度の全日本氷上爭覇戰にあたらしむべく九日首途にのぼつた諸選手の**健闘**を祈ると共に迫つてくる中等大會、並に安東で開かれる日滿對抗競技に派遣されるやう留守軍の努力を切望する次第である、終りに臨み朝鮮體育協會が多大の犠牲と巨額を投じて清凉里綜合スケート場を全市民に提供したことはスケート關係者の一人として滿腔の敬意を表すると同時に七十萬の市民よ室内に蟄居しないで良きスケート場を大いに利用して大自然と親みながら現下非常時に叫ぶ標語〃國民體位向上〃を具現すべく良き實行者たらんことを

普專蹴球團きのふ歸城

普成專門蹴球團内地遠征團一行は監督李丙學氏引率の下に十日午後三時十分着『のぞみ』で歸城した、驛頭で李丙學監督は左の如く語つた

『三地方對抗での半島選手の體驗を土台に策戰を練つてゐましたが、これがために非常な效果を得た、今度の實業專門對抗は第一回目ばかりでなく、負けての内容に於て二流にしか列せられない大會であつたが、實際あたつてみると内地側のチームも相當强かつた、決勝で對峙した早大專はチーム・ワークもよくとれてをり、不利に追められる試合を終始一貫試合的態度で對戰する精神力は我等が何よりも學ぶべき示唆であつた【寫眞＝京城驛で】

無電台

鐵道局に望む

北支、滿洲からの旅客の洪水と時化とで年末釜山は旅客が氾濫したさうだ、千六七百名が連絡船の定員だとすれば、大體どの列車で既に滿員だと云ふ位の見當はつきさうなものだ、もう少し鐵道局に親切氣があるなら主要驛に『今晩(又は明朝)の連絡船は既に滿員です』位の警告をして然るべきではないか

×

滿鐵と鮮鐵の二等車は寢臺車兼用の形で各列車ともにたつた一輛しか連結してゐないので寢臺客が多いときは他の客は坐席が無くなつて三等車に追ひ出されるやうな仕末である、大體寢臺車兼用なんて車を使用することが甚だ橫着なやり方だ、乘客にとつては手荷物棚がないため不便な上に通路が手荷物で塞がれ、その上頭から壓しつけられたやうなウツトウしさで不快極りない、あんな車は速に廢止して坐席專用車と寢臺車とにハツキリ區別して、少くとも各一輛宛を連結してはどうだらうか

官營事業だからと謂つて、權威を笠に旅客に不利不便や、不快な感を與へて迄命脈に汲々することはどうかと思ふ、鐵道當局は適當機に新任の安田局長が本紙に寄稿されてゐた『新時代の權利義務』を熟讀されて、本稿に對する解明なり反駁なりして貰ひたい(奧次郎)

けふの運動

氷上 神宮奉贊ホッケー準決勝戰、延禧倶對延專、二時半、總道對京師、四時半、清凉里綜合リンク

國防獻金

—一月十日扱—

一金二十二圓三十三錢也　黄海道新溪郡石洞婦人興風會　溪山落靴賀會餘興席

一金七圓四十錢也　忠南論山郡光石面栗里、大堂、梨亭、入首谷婦人會一同　代表用午炳

日計　一金二十九圓七十三錢也

累計　一金五萬二千二百二十七圓八錢也

皇軍慰問金

累計　一金八萬二千百十六圓三十三錢也

總計　一金十三萬四千三百四十三圓四十一錢也

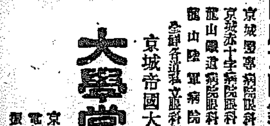

各眼科病院處方眼鏡責任調製

京城醫專病院眼科　江原眼科醫院
京城赤十字病院眼科　金井眼科醫院
龍山鐵道病院眼科　荒川眼科醫院
龍山陸軍病院　仁川岩永醫院
全鮮各道私立眼科御指定

京城帝國大學御用

大學堂眼鏡店

京城府本町二丁目　電話本局(2)三七五番　振替京城一一二九番

△眼鏡、双眼鏡　カタログ發送(要三錢)

京城府本町六丁目　大學堂眼鏡店支店

武田雪夫童話集

日の丸の下に

さしゑ・黒澤貞之輔

☆もくじ☆ 「失敬さん」ねえやの出征。「ばんざい」。日の丸をつけた犬。柿を賣る日。空地からでも。愛國少年獻納隊。蘭を賣る店。電灯のつかない家。鹿毛坊物語………

定價壹圓　送料十四錢

新支那語會話

定價35セン　〒三

日本の外交　外務省情報部編　〒三十六錢

發明王　トーマス・エヂソン　二十錢　〒三錢

小學課外讀物　新刊

小川未明作童話集

日本の子供

童話は空想ではない、溌剌たる積極的な明日の文化を期待せる子供の生活描寫でなければならぬ。……未明

☆もくじ☆ お父さん。母の心。雪の降つた日。露のお月さま。丘の下。小さな兄弟。勇坊とタンク。秋の暮。眼地の兄さんへ。田舎のおぢいさん。雀の巣。一本の柿。谷間の四十雀。お母さん。幼兒童話について。青年に與ふ。外數篇

日本に唯一つあらゆる兒童文化の出版社　文昭社　銀座西八ノ九　振東京七三八三

發行書籍は全國書店にあります品切の節は直接本社へ

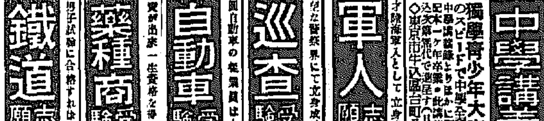

優良講義錄推奨

中學講義錄　見本無代進呈

獨學青少年大喜び　自宅獨習一ヶ年のスピードで中學全科を卒業出來るのは本校の中學講義錄より外に斷じてない。見本一ヶ年卒業・此講義錄の内容見本はハガキで申込次第無代で進呈す

◇東京市牛込區台町八　大日本通信中學校

軍人 志願　巡査 受驗　自動車 受驗　藥種商 受驗　鐵道 志願

榮養いつぱい
元氣が百倍！

百點賞附
どの種類にもあります

明治製菓株式會社

賀正

輝くマーク

資源愛護に白金ペン

クラウン万年筆

年始贈答品に是非

一本二圓より三圓迄

朝鮮總督府測圖　陸地測量部發行

五万分一地圖

軍隊教科書大賣捌所

企業には地圖を利用せよ　目錄御申込で送呈す

京城漢江通三(旅兵町電車通)　小林商店圖書部　電話龍山五二〇番　振替京城五一〇番

質よく・・　匂ひよく・　泡立ちよし

資生堂石鹸

一個十五セン

横濱火災

本社　横濱市中區本町五丁目
京城支店　京城府鐘路一丁目
電話光化門二五三八・三八八〇番

人が羨むほど綺麗な手になる！

凍傷やヒビ、アカギレ、肌アレなどで手を人に見られるのも恥かしく、辛い思ひをしてゐる方々のために、日本で最初のハンドクリーム「ヒスタメント」を捧げます。

世界的高貴藥ヒスタミンの藥理作用で忽ちアレを一掃し、まるで生れ更つたやうに、活々と美しく致します。

藥用美手クリーム

ヒスタメント

定價　小瓶三十錢　中瓶五十錢

◎有名藥店、化粧品店デパート雜貨店にあり

味の素直系　本舖 寶製藥株式會社　東京・京橋・味の素ビル　振替東京六五〇七七番

C—3

體力と日本女性
戰場生活と體力の勝利
漢口一番乘りの林芙美子女史

婦人評壇

…攻略軍…第一…中國全局を據けて攻略戰に際をつけて行くと、何といふ險しい地點であらう、と惑はざるを得ないのであるわが大八洲は、その一省にしか當らないやうに見える

(南)支の廣東、漢口の攻略軍は十日にして戰ひとつた、武漢三鎭の要衝は上海より揚子江を遡ること六百數十里、敵前上陸して困苦の歩みを重ね、戰ひつゝ至つたもの、人の足の歩み、だけでも感に堪へぬ

(凡)そ武器といへば、只日に…だが、その一歩一歩を踏破してゆく成果の大きさよ、しかも『土と兵隊』を讀むと軍裝だけで六貫二百匁あつたといふ、その重い荷を負ひつゝ、或は苦熱の發熱、零下四十度の酷寒、また疫病とも闘かれつゝよく凡てを克服して、大敵に捷つてゆかれた皇軍將士方の、精神力の敢さこそは論を俟たないところだが、同時にその『體力の偉大さ』に頭が下がる

(精)神力と體力とは、昔の表裏、實に不可分の關係にありながら、とかく今まで蔑ろにされてきたものが體力である戰場の生活が、如何に高度に昇揚された精神生活であるかは、様々の事實で誰の胸裡にも燒きつけられてゐる事だが……と共に銘記せねばならぬのは『體力の勝利』であると思ふ

(科)學兵器が如何に進んでも、これを驅使する人的資源に乏しくば、現在の支那軍同様に何の効果もたらし得ない、その人的資源の精神力を躍らせる體力の存在は、實に非常時の指導にあらうと教へられる。漢口一番乘りを果された女性、林芙美子女史も『ありがたい事に身體が丈夫なので思ひ切つて第一線についてゆけた』と述懐して居られる

(顧)みて、古來の偉業を成し遂げた人物を想ふに體力を惠まれぬ者はない、秦の始皇が不死の藥を欲したるもむべなる哉、今更に體力の勝利を感じ、健康への感謝を新にせずに居られない、と共に想はるゝは、日本女性の體力の心細さ、である

(神)代から上古への日本女性達は、いかにも健康で偉大な體位と體格とを持つてゐたかに考へられるが、後に男性中心の社會に移つてより、徐々に加はつた各方面の壓迫が遂に今日の如く體力にも惠まれぬ女性を作り上げたらしい、これは女性自身としては勿論、男性にとつても決して幸福ではなかつたらう

(女)子は實に第二の國民の母である、長期戰の實を擧げると共に、大陸進出の大使命を眼前に控へ、いよいよ人的資源の必要切實なるこの際、この年頭、女子の體位向上を臨む大にして叫びたいと思ふ（黒田米子）

家庭メモ
水・餅・を 焦げつかさぬ法

水につけて保存した餅は、焼くときに焦げついて困るものですこれは、焼く一日前に水から出しておくと、網に焦げついたりとけるやうなこともなく、適かにやけます

もう一つ、お餅についておぼえておきたいことは、老人や小供など、餅が喉につかへて困ることがよくあります。こんな時にはいそいで醤油か、大根卸しを汁ごとのませると、治ります

豆ニュース

☆ブリッヂウオーターはイギリスにおける浴槽の琺瑯の製造で特別に知られてる唯一の町です

下腹がふくれる

【問】廿七歳の人妻、お腹が子供の様に大きく、恰好が悪くて困ります別に體に悪い處は御座居ません、どうしたら直りませうか、これも出産前も後も同じで知つて出産後の方がひどく出た様に思ひます、右お答へ下さい（みよ子）

酒井病院長

【答】お腹がふくれてをるのは下腹のやうなものではありませんか、立ち働きする人にはこれが起き易いです。それで『サラシ』を七、八尺から一丈位少ししめる心持にしめてごらんなさい、初めは苦しい氣持ちがしますが、なれるとどうもありません

雌に寄生する虫

カンサスの雌は魚の皮膚鰓等に寄生する吸附位の小虫であるが雄は更に小さく三千分の一にも足りない、しかも雌の生殖門附近に寄生してゐるのである

家庭でつくれる
魚から取る變りダレ
榮養價高くおいしい代用醤油

蒲燒屋では烏賊や章魚にこつてりとタレをつけてくれるし、料理屋で、魚すその他に塗つたり、和へたりする材料に、醤油に似てそうでない一種特有のタレがつくことが屢々あります。

料理屋の板前はタレ一つでも腕前が判り、タレの上等な店は料理もよいとされてゐるので、料理屋同志互にそのつくり方の秘訣をあかさないものです

これらのタレは魚類を種にしたもので、外國にもアンチヨビーといつて、パンやその他に塗つて食べるものがあります。簡單に出來るもの二三のつくり方を御紹介して見ると

牡蠣タレ

牡蠣とか蛤、淺蜊その他貝類なら何でもよく煮立てゝ、實は普通に調理にして食べ、煮汁は一度漉して半分迄煮つめて、それに食鹽を（煮汁五合に對し鹽一勺）まぜて更に半分に煮詰め貯藏しておきます。これは九州地方では盛んに用ひられるが、大變よいタレでどこの家庭でもつくつておくと便利です

白身魚のタレ

上等のものだと、鯛、鰈又は烏賊などの身だけ細かく刻んで充分煮詰めて煮汁をとり、それを漉して更に煮詰め、醤油砂糖で味をつけ乍ら四分の一位に煮詰めると頗る上等のタレがとれる。布で漉し魚やパンにつけて食べると非常においしい

大根のふろふき鍋

□…大根は丸のまゝ皮をむき一寸二、三分の厚さに切ります

□…次に鍋の煮出汁をかぶる程入れ、やはらかに煮ます

□…次に味噌に柚子のみぢんにきざんだものと白胡麻を擂つて擂つたものと、砂糖少々をとのばし、一度火にかけて練り、これを小皿にとりわけ、大根の熱いところに之をつけて頂きます

□…好みによつては、味噌を大根の汁の中へ入れて煮ても美味しく頂けます

主婦の手帖
若むきによい うどんの炒め煮

寒に入つて、菜冷えのするやうな夜の食卓に、若い人に好まれるウドンのバタ炒りはいかゞでせうか

材料は、玉葱、人參、キヤベツ、ウドン。人參は皮をむき、細に切り玉葱、キヤベツも適宜に切つて、先づバタをフライ鍋に溶かして人參から先に入れ、キヤベツ、玉葱、ウドンの順で入れていため、最後にトマトケチヤツプを少々かけて汁氣が足りないやうならすこし湯を加へて煮ます

掛軸と塗物など
正月用品のしまひ方

縁起物だけに特別に念入りに

お正月の掛軸とかお屠蘇の道具その他は、縁起ものであるだけに汚れたり破れたり、或は缺けたりしないやう特別の注意がいります

掛軸

なるべくお天氣續きの日にしまひ込む方がよい。一つの軸を一ケ月もかけたまゝでゐるのは軸の保存上よくないので、廿日までにはしまひ込みたい。外す時は、矢筈を用ひないと、よくバサリと落して、その都度掛緒の折目をこしらへ、時には裂けることもあるから御注意。掛軸を入れる箱は日に當てゝ風を通して埃りを拂ひ、白桐かナフタリンを軟い紙に包んで箱の兩端に入れ、軸をしまひます

塗物

微温湯で洗つて、乾いた木綿布でよく拭き手脂をつけぬやうにし乍ら拭いて鬱金木綿に包み箱に入れて濕氣のないところにしまふ。雁來のやうな塗器は空氣にさらされるとヒビが入り、濕りの過ぎる部屋でもいたむので紙につゝんだ位ではいけない。お屠蘇道具などで、明に埃りがたまつて除りにくい時はバラ毛の筆でとる、陶器は内外ともよく乾いて温かみが冷めてからやはり鬱金木綿か丈夫な和紙に包んで箱に納めにしまふ

京城のお嬢様が語る 私のお正月
(九) 兄と共に勉強
京城鐵道局監査役韓翼教氏令孃 韓寧姫さん談

二十のお正月を迎へました。急に大人になつたやうな氣が致します、年が改まる毎に新らしい、新しいものが向ふに待つてゐる様で胸とどろかせたものです

今年もこれから何か素晴らしいものが待つてゐるやうな氣が致します、でもお風呂にだつて自由に入れず、寒さ寒さにも打勝つて東洋平和のために不斷を繁らして下さる將士のことを思ひますと、たゞ無暗に面白おかしく遊び過してはならぬと思ひます、正しいことを眞先きに進むことはなかなか骨が折れるむつかしい事と存じます、新しいよいものを自分の知識に取入れようとしても古い思想、昔からのしきたりにとらはれて實行はなかなか困難ですが、幸ひ私はよき指導者として兄さんに何事も相談し教へて戴けますので、新年からは決心を新たにゆます勉強を續けようと思つてゐます

代表的國産品

蛇の目ミシンがこんなにお手軽に買へます!

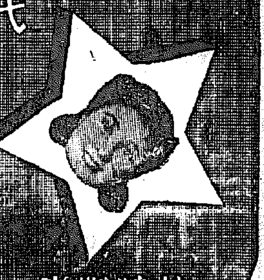

月賦販賣開始!

全國の御家庭から『よくも國産でこんな立派なミシンが製られたものだ!』と御賞讃を頂いて、今では國内はおろか海外諸國に迄ぞし〴〵輸出され、ミシンは廉くて精巧な日本製品『蛇の目ミシン』が世界最優秀品と折紙がつきました。

非常時國策は…

遂に外國ミシンを内地より一掃して、現在では殆んど輸入禁止に近い狀態であります。それに代つて我國唯一の萬國標準大型『蛇の目ミシン』が、商工省文部省の御後援の下に

外國製に優る!

國産ミシンを廣く全國御家庭にお勸めする…使命を帶びて茲に、全鮮の御婦人方の爲に一家に一台『蛇の目ミシン』の安價で手輕な月賦販賣を開始しました。

☆國産蛇の目ミシン株式會社が、眞に國家的立場から製作した我國最初の萬國標準型の最新式ミシンで、どの部分品も他の世界的一流品と共通に御使用できます。☆當社の月賦販賣は、簡易にも僅かな費用で手輕に手に入る便利な方法です。☆どんなにお樂な方法か――（ハガキでお申込み乞ふ）詳細の月賦要綱と美しい洋裁譜を無代で進呈致します。

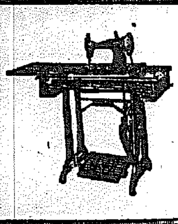

資本金參百萬圓
帝國ミシン株式會社
朝鮮總中央店
京城府本町二丁目八十五
電話 本局 三四四七番
振替 京城二六二九五番
（全鮮各地に直賣分店あり）

毛髪を濃く黒く健かにする新性能の養毛劑

▲ふけ性に―▲脱け毛に―▲若はげに―▲頭の痒みに―▲うす毛に―▲カモジ禿に―▲毛生促進に―▲荒れ髪豫防に

醫學博士井上德夫先生[illegible]

ワカミツ

歳はとつてもワカミツつけてお髪年々若返る!

病院や美容院でも盛んに御賞用!

ワカミツは、最新の學理と實驗に基いた獨特の強性配劑で、強力な臨牀的性能毛生促進作用を特長とし『現代に臨み得る最高價品』として斷然御信頼と御愛用を博して居ります。誰方も御安心の上御愛用願ひます。

定價 普通瓶 一圓七十錢 徳用大瓶 三圓四十錢

全國有名藥店、化粧品店にあり

『講談社發賣』と御指定の上お求め下さい。

本舗 東京小石川 大日本雄辯會講談社商事部 總代理店 株式會社 大阪京城 玉置商店

育兒糖 ロロン

牛乳とロロンでまるく肥る

母乳がない とか、足りないために人工榮養をする場合、一番よいのは牛乳ですが、牛乳には母乳に比べて發育に大切な含水炭素やアミノ酸、ビタミンB等が不足してゐます。その上、牛乳蛋白は胃の酸の爲に大きな凝塊となるので母乳よりも消化が悪いものです。從つて……

牛乳だけで 育てると、体重が充分増さず血色も悪くなり發育もおくれ抵抗力も弱るから、牛乳を用ひる場合には、必ずこの缺點を補はねばなりません。從來この目的に、砂糖や種々の添加料が用ひられてゐますが、今日の進歩した乳兒榮養學からみますと、何れも一つと言へませう。

育兒糖ロロン は在來品の缺點に鑑みて、アミノ酸二種の含水炭素に、ビタミンB、燐酸カルシウム等を配したもので、牛乳にこれを加へますと不足榮養分を補ひ、且つ消化吸收をよくしますので、赤ちやんはまる〳〵丈夫に發育します。

離乳する頃 には母乳育ちの子でもつとめて牛乳を與へるやうにしないと榮養不良になる憂れがあります。この際ロロンを加へますと一層發育が良くなります。

一圓五〇錢　二圓七〇錢　全國藥店に販賣す

發賣元 大阪市道修町 株式會社 武田長兵衞商店

乳兒の体重

月齡	男	女
1ケ月	一貫〇六四匁（四[illegible]〇〇瓦）	一貫〇一一匁（三八〇〇瓦）
2ケ月	一貫三八六匁（五二〇〇瓦）	一貫三〇九匁（四九一〇瓦）
3ケ月	一貫五八八匁（五九七〇瓦）	一貫四九二匁（五六[illegible]〇瓦）
4ケ月	一貫七七二匁（六六六〇瓦）	一貫六三六匁（六一三〇瓦）
5ケ月	一貫九三四匁（七二七〇瓦）	一貫七八二匁（六七〇〇瓦）
6ケ月	二貫〇四〇匁（七六七〇瓦）	一貫八七三匁（七〇四〇瓦）
7ケ月	二貫一一二匁（七九四〇瓦）	一貫九五五匁（七三五〇瓦）
8ケ月	二貫一八七匁（八二三〇瓦）	二貫〇四六匁（七六九〇瓦）
9ケ月	二貫二四五匁（八四四〇瓦）	二貫一二〇匁（七九七〇瓦）
10ケ月	二貫三一四匁（八七〇〇瓦）	二貫一八四匁（八二一〇瓦）
11ケ月	二貫三七三匁（八九二〇瓦）	二貫二五三匁（八四七〇瓦）
12ケ月	二貫四三九匁（九一七〇瓦）	二貫三一二匁（八六九〇瓦）

Ⓐ武田發賣品

京日中鮮版

江原道師範校 四月から新築

【春川】既報、今春開校決定の江原道師範學校敷地は東內面碩士里に決定し用地の買收も大方かたづいたので四月頃から校舍新築の運びとなるはずであるが、新校舍の完成までは本科は師範學校の附屬校舍を、講習科は本町小學校の講堂を臨時に當てることにほゞ決定してゐる

良たる理事一名も設置、內務部長を顧問とし陣容を整へたが各郡に支部を設置し支部長は郡守副支部長は內務課長がそれぞれ當り、警察署長は顧問とすることになつてゐる

血の滲む努力一ケ月 百名もの犯人檢擧
盜掘檢索隊初めて山を降る

【春川】既報、寶庫金剛山の重石（タングステン）盜掘隊を一網に百七十四名を擧げた江原道警察部では九日から持久的檢擧方針のもとに保安課神山司法主任を檢擧隊長として現地に派遣、二十五名からなる檢擧隊は零下二十數度の氷雪にとざされた金剛山全地域に亘り徹底的掃蕩を開始、一行は酷寒氷雪の中をものともせず勇敢に敢鬪して、內外金剛一帶にかけて巧に盜掘を敢行する盜掘犯人檢擧に從事してゐるが、この間たゞの一度も山から下りたことなく正月も劍峰山で過ごし、二人の折帶重傷者まで出したほか肌を切りさく寒風に曝され隊長以下數名の檢擧隊員には凍傷にかゝるなど實に涙ぐましい悲愴以上の困難を冒して戰つた結果百名近くの犯人を檢擧、檢擧一ケ月目に當る去る九日一先づ檢擧を打切り一同颯爽男ましく外金剛の長箭駐在所に引上げた、同檢擧隊は之を以て前後一ケ月間に亘る涙ぐましい活躍を終局とし解散することとなつたが道では山村警察部長を代理して大西保安課長が出張、九日長箭での解散式に臨み一同の勞苦を慰めた、なほ同部長の語によれば檢擧人員の調書數や押收物件等も判明のはずであるが、これを以て盜掘隊の根絶を遂げた譯ではなく、今後における盜掘金剛の根本的守衛方針が確立されるのではないかと注目されてゐる

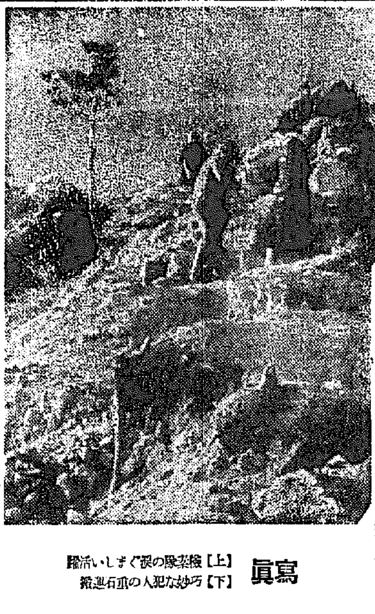

寫眞 【上】檢擧隊の涙ぐましい活躍 【下】巧妙な犯人の重石運搬

專門警察官を設置
今後は本府が徹底的撲滅へ

【京城】金剛山の盜掘犯人はその推定人員二千名を算する重大問題で、本府でも警務局をはじめ關係各局の間にも『寶庫を護れ』との議が漸く高まり盜掘防止に特別機關設置の要を認めてゐるので江原道では檢事團係での他準備で今までの檢擧隊はこれに止め、今後は本府の方針と相俟つて協力するものとみられてゐるが、本府では金剛山守護の特別機關として三十五名からなる盜掘檢擧の專門警察官を金剛山に永久的に配置して千佛洞、三聖庵、中川橋の三ケ所には特別監視所を設け、更に森林看守も配置して檢擧隊と協力せしめ盜掘の徹底的撲滅を圖る方針で保存に必要なる資金を捐する方針で警務局では既にその豫算を新年度に要求中である、これは朝鮮で初めての試みとして各方面から大いに期待されてゐる

忠北廢品回收協會
役員も決定・愈よ活動開始

【清州】非常時局下長期建設の新段階に入り建設資材の供給、軍需品、國策生産力の擴充その他一般國民の需要に應ずるため各種重要物資の需給調整を圖るは刻下の要務なので忠北道では廢品回收の強化徹底を期し道內の廢品回收業者並に利用再生業者十一名を網合して忠清北道廢品回收協會を設立、國策に協力し廢品の回收並に處理の適正を期することに決定し、同業者の翼贊統制、廢品回收

すでに目標の六割四分
江原道民の貯蓄二千百萬圓

【春川】江原道の國民貯蓄運動は目標額六百萬圓に向つて着々進んでゐるが昨年の十一月末現在で各種預金總額は二千百二萬五百三十八圓、前年同期に比べ三百八十三萬四千四百八十九圓の增加で四月以降八ケ月間に目標の六百萬圓の六割三分九厘の貯蓄をしたことになり、殘り四ケ月（三月まで）間で殘の三割六分一厘（二百十六萬圓餘）を實現すればいゝわけである

仁川埠頭人夫の統制
府尹との會見つひに物別れ
回漕業者本格的の反對運動へ

【仁川電話】府當局が豫て計畫中の仁川港に於ける埠頭人夫並に牛馬車、運搬車、艀船等を統制して府營化さんとする問題については、既報の通り回漕業組合では愼重に檢討を加へた結果、府營は仁川港の實狀に即せぬものとして反對を決議、九日午後二時業者らは打揃つて永井府尹を訪問し府營に反對の意向を表示すると共に府尹の意向を確めたところ、府尹としては既に三ツの案を本府に提出して實現することになつてゐる旨を述べたので問題は遂に決裂するに至つた、從つて回漕業者は更に協議の結果、十日は四班に分れて稅關、警察、憲兵隊、海事出張所、仁川驛等を歷訪して問題のいきさつを語り、いよいよ本格的反對運動を起こすことについて諒解を求めたが、更に陳情書を作成し近く道當局はじめ本府にも陳情することに決定し問題はますます紛糾するに至つた

面長及び校長會議

【沃川】郡では七日午前十時から郡會議室で初の面長及び校長會議を開催、郡守の訓示の後左の各項につき指示又は協議を行つた

一般民衆に對し一層時局認識を强化せしめること▲紀元節の奉祝行事▲愛國貯金を勵行せしめ貯蓄報國の實をあげること▲その他一般事務上の注意

人夫生埋め 掘出し及ばず

【仁川】八日午前十時四十分ごろ府內松峴町一中村組埋立工事場で丘の切りくづし作業中九尺位高さの崖が崩壞し松峴町三五李敬泰方顯東發（九）は下敷となつた、直ちに人夫達がかりで掘り返へし引き出したが、頭蓋骨をくだいてを病院へ運ぶ途中遂に絕命した

一郡に一面の優良候補面選定
江原の面行政向上案

【春川】江原道百七十六邑面のうち面は百六十九あるが、今年から一郡一面の優良候補面（名稱は不確定）を選定してこれに集中指導を行ひ、指定外面の目標たらしめて面行政の實績向上に資することになつた

綿花共販督勵 清州郡苦肉策

【清州】郡內の棉花出廻りは二百十萬斤計畫のところ百九十二萬斤で止まつた狀態にあるので、せめて二百萬斤には達せしめように苦肉の策を講じ不足八萬斤は面職員が頭割で責任を以つて共同販賣させように督勵班を張ることになつたが、一部では早くも記錄的出廻に到達したといふ盛んな意氣を開催するやら油を差してゐる

邑面吏員表彰詮衡

【春川】昨年から實施された江原道獨特の邑面吏員表彰、最高功勞章（終身佩用）は今年も二月十一日の紀元節に表彰授與致すべく道地方課で目下詮衡中である、因に昨年の授與は五名であつた

仁川署寒稽古

【仁川】仁川署では十日から二週間の豫定で每朝七時から武道寒稽古を開始非常時局下の國民精神作興が特に强調されつゝある時代とて一般府民の參加も多く一同張切つてゐる

女子青年團への補助を要求

【春川】江原道內各地には各種婦人團體が誕生、銃後の成績をあげ殊に戰時下において重要な役割を果してゐる實情に鑑み道當局ではこの際女子青年團を組織せしめて更に銃後の結束を固めように豫て計畫中であつたが、今年は先づ各郡一ケ所、將來は各邑面に普及の方針で一箇所五十圓見當の補助を豫算編成中である

勇士を招いて實戰座談會
忠北の催し大盛況

【清州】忠北道では九日午後二時過ぎから第一會議室で支那事變勃發直後北支に中支に第一線の戰鬪に參加し赫々たる武勳を樹てゝ歸還した勇士を招き座談會を開催金知事以下道幹部、道議員、その他官公署員、民間有志ら數百名參加勇士は軍曹佐藤忠雄、伍長岡本小治郎、上等兵三輪勢司、同久保正嶺登、同岡中島英雄、同光田兼彥、同長嶺登、同岡丸益夫の諸氏、先づ吉岡內務部長座長席に着いて第一線の勞苦を味つて下さつたお話を伺ひ我々として眞率に對する感謝の念を新たにし戰線の實況に對する認識を深めたいと挨拶し北支戰線で活躍した佐藤、岡本、三輪、久保、中島、光田、長嶺、中支戰線に南京陷落戰に參加した丸の各勇士は順次立つて戰鬪狀況、陣中慰藉、山岳戰に於ける苦鬪、通信隊の苦心、支那軍の裝備、支那の排日抗日教育より等を交々語り、敵陣を占領して日章旗をひるがへした時が一番嬉しかつたこと、戰友が敵彈に倒れ總の御救首を仰ぎながら萬歲を叫んで壯烈な最期を遂げたこと、或は敵陣目がけて雨と降る敵彈をくゞつて突擊し敵陣を占領したこと等々……聽衆に多大の感激を呼び起させ、この意義深い座談會は同五時近く幕を閉ぢた

送別宴

【永同】邑內永同大醫院長鄭鎭相氏は今回城大醫學部第一病理學研究室で醫學研究する

穩かなお正月

◇……今年の正月ほど淋しいことはないといはれ、大多數の市民が異口同音にもらしてゐた不滿でもあり苦情でもあるが、これを銃後國民の緊張と見、第一線將兵の勞苦を偲んでの辛抱といへば決して無意義なことではない

◇……それにしても、その平穩度が餘りに酷かつたらしい、殊に正月を一つの書き入れ時とする花柳界には一抹の悶懷を禁じ得ない

◇……三味線の音さへ聞えなかつた位だから、自然振りも鮮麗したもので、兎も角靜かな正月ではあつた

◇……清州保安當局で花柳界の正月景氣を打診してみたら、猶く知れ、二軒の家から三名の藝者が呼ばれたに過ぎない、その稼ぎもたつたの十圓五十錢也、そのうち北一樓が一名、木へト樓が二名、非常時のお正月は花柳界に一番ひびいた譯だ【清州】

中鮮スケート大會

【清州】本格的寒波の襲來で水面は完全に凍結しスケーターは大喜びで銀盤上に躍る若人の數は連日增して來たが、本社忠北支局（清州）では來る廿二日午前十時から朝鮮鐵道株式會社後援の下に第五回中鮮スケート大會を開催することに決定した、本大會は中鮮唯一の冬季競技として古き歷史を誇り每年非常な人氣を呼び京城をはじめ各地の精鋭が馳せ參じ常に大盛況を呈したもので、今年も奮つて參加の上氷上競技の精華を發揮されんことを希望する

會費 一人五十錢（晝食付）

種目 【前進】百米、五百米、一千米、二千米、五千米、二千米リレー【背進】百米コース一周、外に假裝競技

申込 清州邑本町一丁目京城日報忠北支局廿日までに會費を添へ申込まれたい

賞品 カップ、本社メダルその他

主催 京日忠北支局

後援 忠北體育協會 朝鮮鐵道會社

清州學組懇談

【清州】學校組合では去る七日午後一時邑事務所會議室で組合會員懇談會を開催し明年度豫算編成問題を中心に種々懇談を交はしたが同組合の經營に係る東町小學校並に第一高等女學校の東町小學校々舍は現敷地に移轉新築後既に廿年の星霜を閱したので增築工事を施せば今後更に十ケ年間持てないこともないが、兎も角、改築の必要を來して昨年來既に議論の的となつてをり、一方高等女學校は數年前から地元出身道會議員によつて道會の席上道移管方の要望を繰返へされて來たもので、道移管が實現すれば組合の負擔も幾分輕減されるので組合側としても道費移管方を要望してゐるが、現在何等の見通しもついてゐないため議會の結論には到達し得ず、東町小學校改築問題も高女の道費移管の成否と多分の關係を有するので、同日の會員懇談會でも右兩問題を組上に明年度豫算編成に關し懇談した模樣である

陽選勵行徹底

【清州】道內の陽選勵行運動はかけ聲通りの成績を上げたが、今後も道に於ては更に監視の目を光らせて勵行の筈で、郡部では陰の十二月十六日から廿日までは年の暮を經過、平素以上の陽曆は許さぬ方針である

忠北中初等校 教員の教練
愈よ廿八日から實施

【清州】既報、清州市內中初等學校教員約百名を動員して教練を實施の計畫は中學校長の手元で種々案を練つてゐたが愈よ來る廿八日から實施することとなつた

農振小委員會

【清州】郡では十一日午前十時から郡守室で十四年度農家更生計畫に關し郡內村振興小委員會を開催し檢討した

忠北校長會議
二月中旬開催

【清州】忠北道では二月中旬ころ道管內中初等學校長會議を開催すべく準備を進めてゐるが、協議事項は教學刷新並に銃後

設に伴ふ銃後國民の都市進行上の繁雜性に關する事項である

大邱名物 藥令市
早くも大人氣

【大邱】有名な大邱藥令市は去る五日から府內南城町通りで開市したが、はやくも全鮮各地よりの來客で賑ひを呈してゐるが、大邱商工會議所ではこれが便宜を圖る爲め藥令市出張所を設けることとなり、近く吉田理事以下所員が市の狀況を視察することになつてゐるが、觀察後は藥令市の將來のための長期所につき檢討を加へ研究を重ねるはずである

電球の海外進出
去年は六萬四千圓減

【春川】朝鮮電球製造同業組合の昨十三年度中に於ける各種電球の海外輸出高は、總額五十五萬八百六十五圓で、前年十二年度に比し六萬四千六百圓の減少してゐるが、前々年の十一年度に比較すれば十九萬九千圓の增加を示してゐる、前年比の減少は海外に於けるボイコットが最大原因で、これが仕向地は英國を筆頭にアメリカ、印度、南洋、滿洲國となつてゐる

各種別輸出高は次の通り

▲家庭球一、三七〇、九六九個八九、一一五四圓▲自動車球一、三二二、〇〇〇個三九、〇一六圓▲豆球三〇四、八九五、九六八個二九五三、一〇六圓▲小型裝飾球二、一一〇、二五〇個七三、八五八四圓▲トンガリ球四、〇八六、七二四個四七、六八五四圓▲クリスマスセット一二、四四〇組八、〇八五圓

期成會へ一千圓

【春川】鐵原高等女學校期成會副會長藤原氏は同校敷地買收に關する費用として八日同期成會へ一千圓の寄附をなした

俸給を割いて寄附

【清州】目下療養中の忠北道地方課及川正志氏は俸給並に年末賞與の一部を道銃後後援聯盟へ寄附した

シネマと演劇

愛館 【仁川】九日から三日間（晝夜三回）▲東和商事提供佛パテナタン映畫「レ・ミゼラブル」ベルナール監督「ジャン・バルヂャン」アリー・ボール、シャルル・ヴァネル、アンリ・クラウス主演▲日活京都映畫 比佐芳武脚色、マキノ正博監督「新撰組」月形龍之介、澤村國太郎、尾上菊太郎、市川春代、原駒子、原健作主演▲米國映畫アルバート・コールヴィル監督「最後鬪爭」ジェシイ・マシウズ、アイアン・ヘイ主演大朝、大每ペーテー世界ニュース

仁川東寶劇場 【仁川】十日から三日間（晝夜二回）▲東寶映畫京都作品 川口松太郎原作渡邊邦男、山本薩夫共同監督「新釉井下左膳」大河內傳次郎主演、山田五十鈴、黑川彌太郎共演▲同東京作品 永見隆二原作、伏水修監督「軍國の乙女達」霧立のぼる、堤眞佐子、梅田千世子、椿澄枝、若原春江、戶川弓子共演▲同「若赤紅」豫告篇

清州劇場 【清州】十二、十三兩日▲日活映畫時代劇「妖棋傳」月形龍之助主演▲同現代劇「悅ちやん部隊」悅ちやん主演その他ニュース

水原劇場 【水原】十日から二日間▲活動寫眞兄弟巡業隊映畫、合唱、ジャズバンド「CMM」グランドショウ花形男女歌手十餘名出演

そばかす取りの人氣者
ゆきやけ治しの如玉露

にきび取りは
うれしい

ちんどん屋さんの旗の文字

こども日本一

しみまで取れて さつぱりと
おしろいの下にも
めきめき奇麗になりました
やつぱり使つて良かつたわ

アモンパパヤ

花柳病專門 和田醫院 電本3306

淋疾・黴毒 塩井皮黴科 朝鮮ビル前入

積善病院 傳染病室 入院隨意 普通室及 內科 小兒科 醫學博士 古城憲治

無痛

革の素

電話商品券 振商會

京日案內 料金表

女事務員 美人 尋犬 貸室 女子 タイピスト 求人 讓店 女中 看護婦

特別案內

女事務員募集 朝鮮中央無盡株式會社

事務員採用 東洋燃料株式會社

一、ホテル女子接客係募集 株式會社半島ホテル 庶務係

ライトインキ

事業の長期建設にはライトの長期愛用！

大變な御損を御存じですか？

粗惡なインキはペン尖をとても早く腐蝕させますから一年に積もるとペンの代だけでも大變な御損です。ライトをお使ひになればペンは永く保つし色は好し褪色はせず況して能率の點からは天と地との差があります。

天下一品！ 一家一瓶！

（大瓶 小瓶 各種……全國の文具店にあり）

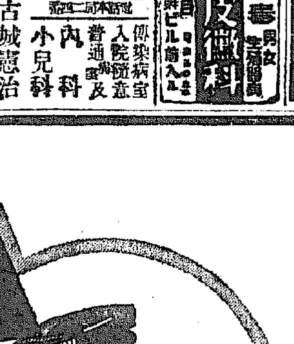

2オンス入 スポイト付 30セン

チヤムピオンインキ製造元

本舗 篠崎インキ製造株式會社 東京

政府の大聲明は

東亞の新秩序に「防共」は絶對のものなりと擧國結束を要求し

長期の建設には、斷然「体育」の向上に基け、と

眞に之れが再認識こそ、年頭卽行の緊急責務たり

仁丹は、茲に両容器を提供し、以て其の實踐に資す

今年も、仁丹はこの容器で

仁丹の防共容器

地圖を浮出しにせる實に使ひ易い新型

銀粒仁丹五十錢包に添附

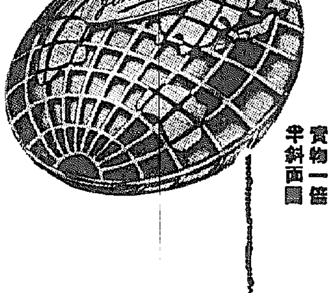

實物一倍半斜面圖

仁丹の体育容器

ボール模様を刻せる堅牢の新様式容器

實物斜面圖

銀粒五十錢に添附

戰線では仁丹を待望

◎戰地への手紙には、必らず仁丹を同封

◎慰問袋には申すまでもなく仁丹を

頭痛には直ぐ爽やかになる仁丹

本舗　森下仁丹株式會社

昭和の常識
若者が、酒の味を覺え初めるのは、お正月が一番多い。父兄年長の戒心すべきこと

縁は異なもの
エテ嬢と山あらしクン 睦じい新婚風景
昌慶苑の春に

ゑくの縁を語る——といへばホントウ?と反問しない人がありませうか?なるほど山あらしは猪猶極めて鶏俘、文豪漱石の小説にでて來てもあまり縁のある方ではなし、エテ公いかに尻を赤くしてもまさか……しかしそこはそれ昔から縁は異なもののヒョンなものといふ——山あらしと猿が立派に結婚、昌慶苑の春をわがものと笑顔の仲睦しく同棲生活をつゞけてゐるエテ公と山あらしとキのである

そもそもの馴れ染めは

新郎山あらしクンは當年とつて三歳、新婦台灣猿嬢は芳紀四歳、月下氷人は淺見動物園長である、そもそも馴れ染めのはじめは結婚適齢に達しても不移でクサツテゐた山あらしクンに淺見園長が男の同情を注いだのがはじまりで、誰ぞよき者もがなと物色中白羽の矢が當つたのがエテ嬢……そこで話はトンく進んで十一月末見合ひも滯りなく濟ませ、錦中旬黄道吉日を選んで一箇砂やかな華燭の典をあげたのである

見ちやをれぬ アヽこの噂々

そこで新婚生活は?……はじめの間は御多分に洩れず花嫁の新郎を嫌ふこと甚だしく時にはヒクカク悶着さであつたが、一つのサツマイモがお互ひの心を解く時の氏神となつて新春を迎へた今では「あなたお上りなさいよ」「お前がお食べ……」と譲り合ふさても羨はしい仲、寒い夜などは新居器外の木枯なかばひ合つてゐるといふ、ご見物衆がアテられて「わしや知らん」といふばかりか、動物學者も「こんなのわしや知らん」と悲鳴を揚げる猿(?)オウの仲である【寫眞=新郎、新婦のアテられる風景】

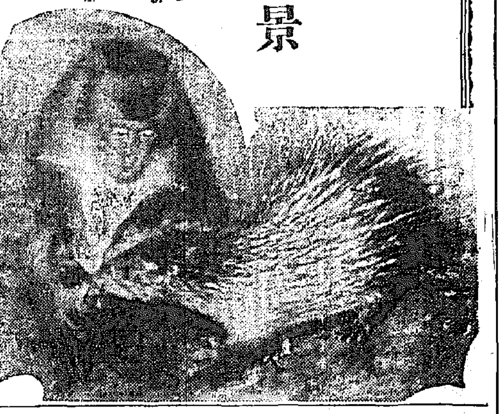

興亞の春に沿うて
京城府の豫算も 遺に戰時色たつぷり

京城府の十四年度豫算は目下各部課毎に集計を急いでをり近く高橋府尹によつて査定されるが、府政の最前線である時局總動員課では戰時色中心主義の豫算編成方針に則り、近く店開きの物資代用品販賣所や廿萬圓を中軸に三十萬圓の豫算編成を終了した これによつて時局の嵐に新醒を受けた中小平和産業の軍需工業乃至代用品製造への轉向示唆實現される譯だが、殊に技術指導に重點を置き、將來の工業組合所を目ざす轉業指導確立へ劃期的な巨歩を踏出すこととなつた

府議改選の有權者調べ

來る五月廿一日施行される府會議員選擧最初の京城府會議員改選に先し府當局では既に二萬四千名に上る有権者調査を大體完了、四月廿一日から一般に閲覧させる有権者名簿作成のため近く同一人調査を開始すること、なつたが この調査は適正な選擧の實現を期するためのものであつて絶對に課税その他の資料に供する譯でなく機密の取扱をなすものであるので調査員が赴いた時には事情を卒直に答へて貰ひたいと府當局では希望してゐる

失業者が約一萬人
基礎的調査に表はれた數字 温かい救ひを計畫

この寒空に暗い人生をかこつ失業者は一體京城府内にどれ位ゐるだらう?、京城府社會課では十四年度を期して方面事業の擴充強化を圖り銃後の府民から窮乏と涌息を一掃、明るい京城を建設するため先づその基礎的な府民生計調査を行つたが、これによると昨年十月一日現在で京城府内の失業者數は九千八百八十三名と云ふ多數に上つてゐる、このうちでは日傭勞働者が最も多く五千三百三名、給料生活者も千三百十三名でこれは人的資源不足時代に勿體ない事で面白くインテリの悲哀をかこつてゐる者もなかく多い譯だ なほその他に所謂細民として府内各方面事務所に登録されてゐる者が一萬千六百五十七戸、四萬八千七百二十九名に上つてゐるので之らを合計すると京城の全人口の一割に近い人達が惨めな生活に求め得ぬ人生の春を待つてゐる譯で、華やかな大京城

託兒所開設

事變以來第三年を迎へて軍事援護事業も新しい計畫の下に飛躍した施設が要望されてゐるが京城府では軍事後援聯盟と協力、出征應召軍人遺家族の授産場を開設、託兒所を併設して銃後の護りの完璧を期することとなり、十四年度豫算に六萬圓を計上、實現を目ざしてゐる 最近軍人遺家族の間には、たゞ扶助料その他によつてぺんくと生活してゐることは職務で苦悶してゐる父や夫に對しても相濟まぬと云ふ氣持から、俄然銃後の生業を志し、職業紹介所を訪れる婦人達も段々増えて來る傾向にあるので適當な授産場の設備は強く要望されてゐたもので、府の計畫によれば大體三百坪位の敷地に百五十坪程度の授産場と託兒所を建築することになつてゐる、なほ託兒所の方は廣く一般へも開放する方針でその場合託兒料は一日二錢程度にするといふ

晉南肅清戰に
偉動の○○部隊長から表彰状 三部隊と今木上等兵

北支戰線に輝く殊功を樹てた○○部隊長は新春十一月十四日付を以て晉南肅清戰に無敵皇軍の武威を宣揚した中山、細川、平泉の各部隊、及び敵陣の殊功を樹てた東明部隊今木當一上等兵に對しそれぞれ殊功を讃へて表彰状を授與した

燦たり・三部隊

中山部隊 昨年五月三十一日より六月十三日に亘り中山部隊は馬漸荷陰間の優勢なる敵を擊破すべく連日の豪雨を冒して、飛工兵と緊密な協力の下に夜間攻擊を續行すること十數日 殊に六月四日龍門紡績工場に對する夜襲の戰機を巧に捉へ一擧突入し壯烈なる白兵戰を交へて之を殲滅した

細川部隊 昨年春二月二十日より同月二十五日に亘る聞喜附近の戰闘で偉功を樹て、また六月二十九日より七月九日に掛けて火蓋を切つた晉南肅清の河河畔の戰闘にも終始一貫徹底せる犠牲的精神に基く果敢なる行動を執りその本領を遺憾なく發揮し戰捷を速かならしめたものである

平泉部隊 河北戰定戰線河濟殲滅で常に猛烈迅速なる通信に依り○○部隊の作戰遂行に遺憾なからしめ攻擊準備を容易ならしめて偉功あり

絶壁を攀ぢて果敢の手榴彈戰
鬼神の今木上等兵

東明隊 今木當一上等兵は昨年八月十日吳王村の攻擊で獨斷身を挺して、決死隊長以下五名の決死隊と共に今木上等兵はその先頭に立つて高さ三十餘米の絶壁を一足毎に足場を穿ち或は互に肩となつて城門に迫つたが敵の射擊激しきため更に身を潜めて同村土壁を囲繞する大地隙に出て、恰度やつて來た○○部隊主力と共に城門方面に殺到し城門守備の敵を射殺して部隊主力の城門突入の動機を作つた

鮮鐵従事員養成所に 機械電氣兩部を新設

鐵道局では技術員採用難に鑑み、今回龍山鐵道從事員養成所に新たに機械、電氣兩部を設立することになり、第一回講習生六十名を左記規定で募集する

機械部五十名(內地人)◇電氣部三十名(內地人)◇應募資格は二十五歳未滿、願書締切は二月二十八日、講習期間は一年間なほ講習生は講習終了と同時雇人として採用し、將來鐵道の中堅として輸送陣營の第一線へ立たせる

中央卸賣市場 幹部會開催

新鮮な野菜を安價に府民に提供しようと五十四萬圓の豫算で京城驛附近地九千坪の敷地に今夏七月完成を目ざす京城中央卸賣市場の機構に關しては、府當局では百萬圓程度の代行株式會社が出現するとなる模様である、しかし現在京城府内生果の大部分を取扱つてゐる中央物産の市場業務認可期限は三月末日を以て終了するので、府當局としても卸賣機構の確立その他に關して相當の折衝難航が豫想されるので、早急に府の意思表示を表面化する必要に迫られ、今週中に府の幹部會を開催、各卸賣業者へ呼びかけることとなつた

8ミリニュース

鐵道事務所長會議

鐵道局では京城を初め各鐵道事務所長を本局第一會議室に招集、來る十三、十四の兩日午前九時三十分から事務所長會議を開催することになつたが協議事項は列車遅延に對する對策及び事故防止對策などである

海軍陸戰隊本部 九日慰靈祭執行

【廣東九日同盟】海軍陸戰隊本部では九日午前十一時より珠江作戰において名譽の戰死を遂げた二柱の英靈に對する慰靈祭を盛大に執行した

釜山の乗降客激增

年末年始にかけて鮮滿並に關釜聯絡船は連日の超滿員で釜山驛構は毎日數百名の積殘し客で悲鳴を發し出したが工藤釜山鐵道事務所長の局長會議における報告によれば 釜山の乗降客は暮の二十一日から三十一日までの平均は前年に比べて四割五分の激增正月に入つても前年の一割五分增で黒字鐵道は正常景氣を反映して物凄い收入であつた

大阪の親和會解散

大阪に於ける鮮米移輸出統制機関として結成された親和會は米穀業者の內紛から大阪府より解散を命ぜられるに至り、このため鮮米の移納販賣不能となつたので鮮內業者は對策に腐心してゐるが七日、群山の主要業者數名は昨八日上阪、大阪側と對策を協議すること、なつた

千四百年前の銅貨

【新京同盟】吉林省敎化廳から最近千四百年前(梁の武帝時代)の銅貨一枚が發見された、發掘現場は同縣沙河沿保管内で河柵集團部落内外の畑地でその銅貨は現在使用されてゐる穴空銅貨とは違つて、直徑一寸強、厚さ三釐、重さ三匁八分もある雛形大銅貨で形狀の大きい點から推して滿洲國時代多く鑄造された元寶同樣に必要額だけ切取つて使用する貨幣と判斷されてゐるがこんな古代貨幣が發掘されたのは支那大陸では最初のことなので民生部ではその一個を奉天の國立博物館に、一個を吉林省公署の古物陳列所に保存して永久に保存することになつた

ソ聯の張鼓峰参戰將士に金時計

營地に達した情報によればソ聯では今回、昨夏の張鼓峰事件の戰鬪參加將士の中殊勲あるものと稱して三十名に金時計を贈呈することゝなり、國防相ウオロシーロフ元帥へ傳達された、右金時計の裏側には「ハーサン湖畔戰闘の英雄に與ふ」と刻されてゐる由

新府域への石炭の運賃 京畿道で決定

京畿道では七十萬府民への適い贈物として家庭用石炭及び煉炭の値段引下げを十日から實施したが、業者の中には各家庭へ運賃を取つて泣かせてゐるものもあるので府内から新しく府内に編入された各町への運賃を決定、價格とゝもに十日から實施した

(一)石炭は倉庫渡しの場合の加算運賃で家庭用石炭一叺の追加運賃は種當追加運賃の十四分の一

(二)煉炭二ツ孔、三ツ孔及運賃は家庭用石炭の一叺の追加運賃と同額

(三)マセツクの一叺の追加運賃は種當追加運賃の十六分の一

(四)南京城、東京城其の他新府内の區域中に在る各驛より直接運搬する場合は本追加運賃を徵收出來ない

◇五十錢=崇仁町、新設町、新堂町、奬忠壇町、本町、新孔德町、孔德町、阿峴町、北阿峴町、麻浦町、龍岡町、土亭町

◇七十錢=金湖町、玉水町、漢南町、普光町、東氷庫町、西氷庫町、鋳城町、葛峴町、銅雀町、黑石町、上道町、番大方町、汝矣島町

◇一圓十錢=奈岩町、安岩町、敦岩町、頭町、馬場町、下往十里町、上往十里町、杏堂町、沙斤町、鷹峰町、大興町、老姑山町、滄川町、東橋町、大峴町、新村町、延禧町、弘濟町、新水町、西水町、望遠町、合井町、賀中町、倉前町、上水町、水落町、唐人町

◇一圓三十錢=城北町、敦岩町、鍾岩町、清凉里町、回基町、里門町、徽慶町、典農町、踏十里町、西橋町、合井町、望遠町、付岩町

◇一圓五十錢=新吉町、永登浦町、道林町、堂山町、楊坪町、楊花町、新堂町、弘智町

奥さんぬかるまいぞ この手でボロイ儲け
考へたりやな・タドン屋どん

燃料問題が喧ましく取沙汰されてゐる昨今、各家庭に愛用されてゐる九ツ穴煉炭にこんどは「形の異變」が生れて又一つ世智辛いのに氣が付き調査してみると、これはしたり昨年九月頃から三回に亘つて厚さ直徑ともに小さくなつてゐる事が判つた 從來燃料問題の中心をなしてゐるものは供給の圓滑と販賣價格の關係規則にあつたので形の大小までには手が廻り切れず何等の規約が無く、そこをツケ目の抜目のない商人達は、商數を減へるだけで寸法を少しづつ縮め同時に品質を落してゐたものである 各家庭に取つてこれは大事となるに引きかへ製作販賣者側にあつては莫大な利益を擧けるので、同署も一先づ道經濟警察課に這當の數點を送り、更に研究を進めることになつた

商相御曹子 名譽の應召

【東京電話】八田商相の御曹子佐友銀行東京支店出納係の喜明君に名譽の召集令が下り○日○○部隊に入隊することになつた 父は飛時內閣の商相兼拓相として今度は戰線のインテリ二等兵として飛線銃後父子揃つて第一線に立ち御奉公申上げることになつた

鮮ソ國境線 その後の

中川特派員

眼前で拿捕する憎さ
目に留らぬ早さで通報され 忽ち出動する快速艇 【二】

凍つた豆滿江一つ隔てソ領鹿島のゲ・ペ・ウ兵舎までは三百米、非難所は屋根まで眞ッ赤である、監視哨が非難所の屋根の真中から突き出てゐる、其上に赤旗が烈風に吹きまくられてゐる、一寸カナ山の非難所といつた感じである、陸員の宿舎は二十米ばかり離れたところに陸區病舍、恰好は不逞二隊建かいまにも烈風に吹き倒されさうである、こちらから見て非難所の右側枯木と柿草の茂みの中に赤塗りの哨舎らしいものが二棟ある、今度の張鼓峰事件がおっぱじまるとそこから山砲、追擊砲、重機關銃をいつぱいひつぱり出して射つて來た、兵器庫だつたのである

一夜の間に出來た砂丘

ゲ・ペ・ウは説明するまでもなくスターリン政權を強化する道具であり赤軍でも最も精鋭な軍隊で一旦戰時となれば國内の押制、治安維持と脊髓隊の一人三役をやる 赤軍二百萬のうちゲ・ペ・ウは五萬ある、鹿島ゲ・ペ・ウ隊舎の裏側の砂丘は昨年七月十一日から、ソ聯がぼちぼち陣地を築く氣配がしてゐたと思つたらある夜一夜のうちに現れた不思議な丘である、こちらでは昨夜の烈風で砂丘が出來たかなと思つた位に過ぎなかつた、國境は冬に入ると斯んな事が多いからだつた、ところが張鼓峰事件の時にはこの砂丘が火を吐いた、トーチカと砲車陣地だつたのだ、ソ聯の陣地は夜つくられる、夕方まではなんにもなかつたのに朝みると麗なものが出來上つてゐるといふやうなことを國境で氣にしてゐたら毎日戰爭をして居らなければならぬ

電光石火の不法な拿捕

鹿島ゲ・ペ・ウは鮮滿ソ五千餘キロに亘る國境線中で一番わが方に接近したソ聯の施設である上にソ聯として極東警備の最前線である沿海州に出漁するわが漁船が不法拿捕されるのはみんなこの鹿島からの電光のやうに早い通報のためである、ノウキエフスコエ(鹿秋)東部海灣ポセツト灣に直通電話がある、鹿島の監視哨でアルゲルマ島附近にわが漁船が近づいたのを發見するや電光石火ノウキエフスコエとポセツトに通報する、ノ浦からは飛行機が二十分間で現場に到着し空中から偵察やら威嚇やらをしつゝポセツト灣から出動して來た快速艇に無電を打つ、そして時速二十哩の快速艇に追はれ逃げおほせなかつた漁船はわれの見てゐる眼の前でポセツト灣へひきたてられるやうに曳航されてゆくのである 〃領海侵犯〃の名でゲ・ペ・ウ聯が何時も使ふ手であるその上還らぬ船もあり、ケロリと放還される船もある、にくみてもあまりある情報猟取のためである、必要の前に手段を選ばぬソ聯である

「昨年五月から十月までの半年の間に不法拿捕された漁船は相當多數に上つてゐます、ちつぽけな漁船でも拿捕したら償金として一艘五百ルーブルを要求して來るんですからね」と無念さうに語つた西水羅警察駐在所補の言葉は記者にも無關心で居られなかつた

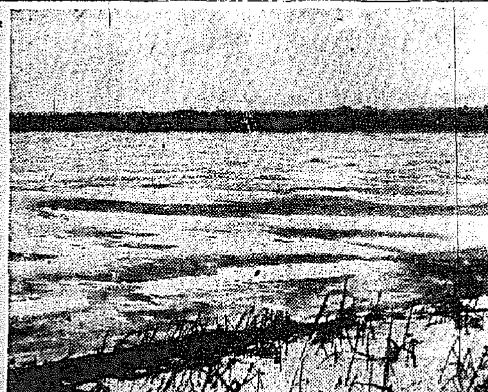

二作戰據地も指呼の間

ソ聯極東警備の二大作戰根據地のウオロシーロフとウラヂホストツクは記者の立つてゐる高地からは〃あのあたりだ〃といふ程指呼の間にある直ぐ眼下には氷雪に閉された赤軍ポセツト軍港、ガモーワ要塞、積岩灣、ドリチエニ赤軍陣地と舞鶴の兵營、ハンサン湖が並んで並べたやうにある、記者はこれらを一望のもとに瞰脚しようとすると前に大口腰の火砲、山の皺にかくされた十萬の大軍が最新装備のもとにわが生命線を睥睨してゐるかと思へたときに、たつた八十米の間隔を距いた張鼓峰停戰線協定に安堵とすることは出來ぬと深く感じたのだつた、この附近山のたゞずまひから見ても何とはなしに旅順、南山を聯想させられた、そしてこのまゝの恰好が鮮ソ國境線を繞つてゐることを想ふ時、いつの日かまた多數の勇士の血を流させねとも限らぬと痛感したものであつた【寫眞說明=豆滿江を距て鹿島ゲ・ペ・ウをのぞむ】

幼兒に脅威
京城府チフテリア猖獗

最近京城府内には冬季傳染病が猖獗し、中でも幼兒の脅威チフテリアが猛威をふるつてゐるが十日現在京城大病院に收容されてゐる患者だけでもヂフテリアが五名、腸チフス疑が二名、猩紅熱が三名という恐ろしい數字を示してゐる

昨年に比べ二割五分增 昨年中京城府內に發生した傳染病患者は赤痢の八百四十四人、ヂフテリヤの六百七十九人、腸チフスの三百十五人、猩紅熱の二百四十八人その他パラチフス、發疹チフス、流行性腦脊髓膜炎を合せて二千二百四十三人で、前年の七百九十六人に比べて四百四十七人、二割五分からの激增ぶりで、府衛生課當局の必死の防疫陣を尻目に依然猖獗市京城の汚名自(?)

安奉線復舊

【奉天電話】十日午前一時頃安奉線火連寨附近に於て起つた脫線事故はその後復舊に努めた結果十日午後三時半復舊し列車運行を開始した

大野支局長岳父

本社咸南支局長大野彌六氏岳父加藤太郎氏はかねて長崎市片淵町二の自宅で病氣療養中のところ九日朝逝去した、享年七十七

殊勲は林芙美子女史

兵士と共に大千日、聞く武漢一番乘りの林女史は、軍部小說の筆一筋「陣の寝台」を婦人俱楽部新年號に發表、人氣を獨占した

急病題話

☆……三角變の嫉妬に堪へきれず毒をのんだ鐘路食堂女給金英淑さんは警師の手當によつて蘇生した

☆……初めから夫のある女給とは知らずにつきあつたのだから迷惑したのはウエーベル君だ

☆……別に生死を誓つた戀愛といふわけでなし、愛想よかつた女の……うが知つたことぢやないといふところだが

☆……そこはナチス魂のドイツ青年だけあつて性格の破産資金さんを地方の聖壇にでも入れて人生の再出發をさせようと懇誠の勞を取つてゐる

今日の天氣 晴れ寒い

京日 俳壇・歌壇 今月より創設

冬季雜詠(一月廿日締切) 高濱虛子選
◆官製ハガキに一人一枚一句を限り認め京城日報社學藝部「京日俳壇」係へあて、裏面に「冬季雜詠」と朱書すること

朝鮮風懐(一月廿日締切) 北原白秋選
◆官製ハガキに一人一枚三首を限り認め京城日報社學藝部「京日歌壇」係へあて、裏面に「朝鮮風懷」と朱書すること

ぜんそく 百日セキの方へ 無料でお知らせ

基礎支那語科(短期夜間教授 一月十一日授業始) 受驗準備仕上ゲ講習(一月十一日ヨリ一ケ月) 京城長谷川町 京城YMCA

朝鮮信託 貸出業務案内 不動産擔保貸付 有價證券擔保貸付 本店 京城府南大門通一 支店 群山、釜山、木浦、平壤、大邱、咸興

阪井耳鼻咽喉科醫院 京城府本町一丁目五十二 醫學博士 阪井清

御挨拶 昭和十四年一月九日 下村清松

潮湯開館(年中無休) 三千坪大スケートリング公開 仁川松嶋遊園地

三和銀行 資本金壹億七百貳拾萬圓 京城支店 南大門通二丁目 本店・大阪市

第壹回決算報告 朝鮮化學肥料株式會社

服の色でんく白くなる モンブラン錠
色黒、シミ、ソバカスも直ぐ抜ける 藤本順博士創製
色を白くする植物として昔から知られた蘇鐵を科學的に研究して貴重なヴイタミンCと一種の植物ホルモンを抽出した藤本博士の色素解消藥モンブランは色黒、シミ、ソバカス、ニキビ等の內服藥として賞用されてゐます全然副作用がなく健胜を增進し二三ケ月で別人の如く白く美しくなります猶藤本博士はこの藥が一般の賣藥と混同されることを遺憾として自筆の實驗談と試藥を進呈致しますから御望みの方は三錢切手二枚封入の上左記モンブラン製藥所宛お申込になれば分與されます
發賣元 モンブラン製藥所 大阪市西成區千本通一丁目

●頭痛にノーシン●

断平として金を使用せず パイロット萬年筆
日本人の手に完成された世界無比の發明 日英米佛特許
▼金ペンよりも書きよい耐久性の新發見
▼吸入が簡單で中のインキがよくわかる
▼修繕のいらない堅牢な萬年筆
¥2.00より

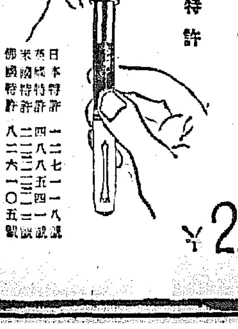

麗人莊

【174】

竹田敏彦作
伊勢良夫畫
【禁無斷上演映畫化】

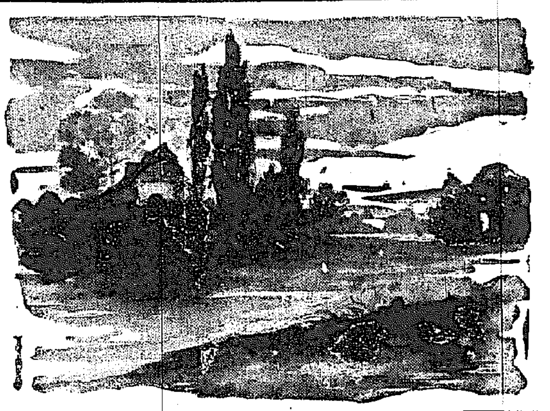

父と父（四）

徳三郎が、夢中で、居間へ急いでみると、果して千鶴子と道は聞つてゐた。

『おい、聞つたか……』

徳三郎は、込み上げる嬉し涙で二人の間へ飛込んだ。千鶴子は、さすがに女だけに、敏代の膝に泣き崩れてゐたが、父の姿を聞いて顔を上げた。涙が一ぱい頬を濡らしてゐた。しかし、道は案外元氣な笑顔で、

『お父さん、只今……』

と、につこりした。

『一體、お前達は、何處にゐたんだ……』

徳三郎は、道の樣子を見たが、大して困惑い苦痛をうけたらしい色がないのでほつとした。

『まあ、よかつた。しかし、何うしたんだ、話してごらん？』

『道ちやんも私も、騙されて、自動車に乘せられたんですわ……』

千鶴子が、代つて答へた。

『それで……？』

『遠い郊外で、よくわからないけれど、何でも、石神井か、あの邊だと思ひますの……丘にある一軒家でしたわ。私が連れられて、二階の部屋へ入つてゆくと、道ちやんが、ぽかんと坐つてゐるんぢやありませんの……』

『ふむ……』

徳三郎は聲を彈ませた。

『それから今日まで、一週間、二人ともその部屋から、一足も出してくれないんですのよ……』

千鶴子は、當時を思ひ出して、口惜しさうに涙をうかべた。敏代も、涙をさそはれて、

『まあ、ひどい奴ね』

『それで相手は、何んな男だね。一人かね』

徳三郎が追究した。

『男が二人と、若い女が一人だよ』

道が、傍から答へた。

『男は、自動車の運轉手と助手らしいんだ。一人の方は、僕、喫茶店で、二三回逢つたことがあるんだ』

『喫茶店？』

『新宿の喫茶店ですよ。いやに變な眼で僕を見てゐると思つたんだよ』

徳三郎は、何か思ひ出したやうに

『その喫茶店は、コロナといはないか』

『さうです……あそこの女給が一人敏代にかゝつてゐるんですよ』

『お前、何うしてそれを知つてゐるんだ』

徳三郎は、鶴子のことを思ひ浮べて、怪訝に訊ねた。

『だつて、毎日、新聞も見せてくれるんですもの……それ、こゝに出てゐるよ、なんて言ひながら』

『ぢや、お前達、その新聞を見たんだね……』

徳三郎は、あの新聞記事で、自分の過去の忌まはしい秘密を、子供達に知られてしまつたかと思ふと急に狼狽氣味で訊ねた。

『お父さん……』

千鶴子が、堪まりかねたやうに顔を上げた。

『砂野さん達は、ほんとに、あの新聞に出てゐる通り、お父さんの……』

『何、何……』

徳三郎は、飛び上るほど、吃驚ついたが、敏代が意地悪い眼で見て、

『それごらんなさい……』

徳三郎は冷かに睨んだ。

『そ、それぢや、やつぱり……』

千鶴子は汚らはしいことでも聞いたやうに、眉を寄せたが、すぐ

『まア！可厭！浅ましいわ』

わつとその場に、泣き伏してしまつた。

ラヂオ

十一日【水】

第一放送

朝の部

午前六・五〇　ニュース
七・〇〇（東）時報
七・〇一（東）支那語講座（二）　土屋申一
七・三〇（東）朝の修養　時計を見るな　西川光二郎
七・五〇（城）宮城遙拜、今日の天氣見込（咸興を除く）
七・五一（東）ラヂオ體操
八・五五（東）小學生の時間『全學年』朝禮訓話　靖國神社宮司　陸軍大將　鈴木孝雄
一〇・〇〇（城）家庭メモ　料理獻立（ポタージュ・エメテヴド）（朝鮮の潮汁・清汁）日用品値段
一〇・二〇（城）連續家庭講座　副業としての兎の話（一）　朝鮮副業協會理事　高木吉江

晝の部

正午（東）時報
午後〇・〇五（東）三曲（一）子の日の遊（箏）島田茂千勢（同）杉本仲勢（三絃）平野清勢（尺八）宮内清童
（二）越後獅子（箏）平野清勢（同）島田茂千勢（同）杉本仲勢（三絃）石田亦京勢（尺八）
〇・三〇　ニュース、鮮魚卸賣値段、青果・蔬菜卸賣値段（咸興）
一・一五（城）家庭の時間（朝鮮・釜山・咸興・淸里）世界女性五題（三）佛國の女性　閔聖植
二・四〇（東）ラヂオ體操
三・〇〇（東）母の時間　諸家の庭訓（二）江戸時代武家の庭訓　石川謙
三・三〇（東）教師の時間　讀本朗讀講座（一）東京朗讀研究會　指導　中村仁　小川一郎
四・〇〇　ニュース（氣象通報・釜山・淸津）職業紹介

夜の部

六・〇〇（大）對話〃新支那旅行〃（一）　帝塚山こども會
六・二〇（東）コドモの新聞
六・二五（城）講演　戰火の體驗を語る　松田馨
六・二五　講演（釜山）武士道に就て　慶尙南道內務部長　增田道義
六・二五　講演（咸興）北鮮に於ける燃料問題　咸興商工會議所理事　土屋惟一
六・五五（東）カレントトピックス
七・〇〇　ニュース・天氣見込
七・三〇（大）國民歌謠　日の出島（指揮）水野康孝（齊唱）JOBK唱歌隊男聲部
七・四〇（東）講演　西班牙在任當時の思ひ出　高岡禎一郎
八・〇〇（東）獨唱
第一部（一）稜威　ベートーヴェン作曲・近藤朔風譯詞（二）春を待つ（三）若き援者　シューベルト作曲　堀内敬三譯詞（四）ペチカ　山田耕作作曲　北原白秋作詞
第二部（一）歌劇『フィガロの結婚』もう飛ぶまいぞ　モーツァルト作曲・伊庭孝譯詞（二）歌劇『ファースト』出征の歌　グノー作曲・伊庭孝譯詞（三）歌劇『セビリヤの理髮師』人氣者フィガロ　ロッシーニ作曲・日比野秀吉譯詞（四）歌劇『カルメン』鬪牛士の歌　ビゼー作曲・堀内敬三譯詞　ピアノ伴奏　貴島清彦　內田榮一
八・三〇（東）ラヂオ時局讀本　民心一新の卷（上）
八・四〇（城）小唄（一）風流三番叟（二）門松（三）元日や（四）梅ケ香や（五）二人して（六）竹は八幡（七）初詣り（唄）田村美佐代（三味線）田村美佐喜美（同）田村美佐喜久
詩吟（一）偶成（二）懷戰沒故人（三）詠山內大尉墓　松野弗水
八・四〇　長唄（釜山）〃老松〃（唄）東儀之助（同）東富士（三味線）杵屋六兵衛（同）杵屋六久榮
八・四〇　長唄（淸里）〃娘道成寺〃（唄）杵屋七吉（三味線）文彌（同）三ツ葉（同）照葉
九・〇五（東）春場所大相撲觸太鼓
九・一五（東）落語〃凝り相撲〃　橘家圓藏
九・四〇（東）時報・ニュース・ニュース解說・氣象通報・明日の番組・地方へのニュース

第二放送

午後〇・〇五　歌謠曲『レコード』
一・一五　家庭の時間　佛國の女性　閔聖植
六・〇〇　少年小說『新しい心』　宋昌一
六・三〇　趣味講演　印度を語る　柳子厚
七・三〇　講演　熱の利用について　趙炳俊
八・〇〇（東）獨唱
八・三〇　歌曲　金楊淳
九・〇〇　詠詩　玄石年
九・一五　大琴獨奏　朴鐵基
一〇・一〇　レコード音樂

十二日（木）

午前一〇・二〇（城）連續家庭講座　副業としての兎の話（二）　朝鮮副業協會理事　高木吉江
午後〇・〇五（大）吹奏樂　大阪市音樂隊（指揮）林直
四・二〇（東）大相撲春場所實況（初日）兩國國技館より中繼
六・〇〇（東）童話劇　戰場の華（一）『身替もろとも』　アタゴ童話劇團、東京コドモ會
八・〇〇（東）ヴァイオリン獨奏　大岡源英
八・四〇（大）ラヂオ小說〃虞美人草〃　夏目漱石・作　坂東簑助・外

落語　凝り相撲

〔後九、一五〕　橘家圓藏

明日の初日を前に角力に因むお笑ひを一席――何事によらず、ものに夢中になると云ふことは恐ろしいことでありますが、このお笑ひも、角力見物に行つたお客が、夢中になつたあまり、色々と失敗します。先づ順序として角力太鼓の落語材料を提供すると云ふ訳で打ち方やら角力そのもの、面白さから始まつて、愈々前說に失敗談に移ると云ふ……どんな滑稽が出てくるでせうか。何れ放送の折

講演　戰火の體驗を語る

〔後六、二五〕　陸軍步兵中尉　松田馨

『戰火の體驗を語る』と題して自らに問ひ自らに答へることとし先づ私の體驗に聞くことは戰場に殘して來た戰友のことどもであります。この冬の夕ぐれ時戰友、或者は凍りつく硝煙と鬪ひつゝ、塹壕の中から砲彈やトーチカの銃眼から遠く地平線に沈む紅い夕陽を浴びながら敵陣を凝視してゐることでせう。夜中でも一分間も油斷もなく敵狀を監視してゐることなどが胸を語らせます。私は江南の職場より自ら洗禮を受けて來た戰火の體驗について二三の一端を話致してみませう

連續家庭講座　副業としての兎の話

〔前10.20〕　朝鮮副業協會理事　高木吉江

本年は兎の年で大いに兎が話題に上ることでせうが支那事變後外國に出してゐた兎も皮が輸出禁止となる位これが必要な物資の一となつたので、内地に固よりわが朝鮮でも本府が率先して本腰となつて本年から五ケ年計畫で積極的に奬勵に乘り出すことゝなりましたことは鮮内農民のためにも誠に喜ばしいことゝ云はねばなりません。今回は兎を家庭において飼育するに就て必要な事柄や兎の皮の需要をすることや、また、その生產したものをどう處分して行くか、副業としてどの位利益があるものか等に就てお話申上げたいと存じます

當代一流　爭覇戰譜

【第六局】

香落　△七段　溝呂木光治
▲四段　鈴木禎一

（圖は第四十一手▲四五桂迄の局面）

【持駒】　溝呂木氏　角歩歩

【持駒】　鈴木氏　角歩

△八三飛
▲二四飛
△二三銀　4
▲二九飛　15
△二二歩　2
▲三一角　9
△四四角　5
▲八八銀
△三六歩
▲三三歩　34
△五五歩　3

（持時間各七時間）

消費　△溝呂木氏　一時間十一分　▲鈴木氏　四時間六分

八三飛が勝敗の分岐
妙味ある三三歩。上手五五歩で反撃

觀戰記　六段　飯塚勘一郎

猛烈なる新鋭鈴木四段の四五桂跳びに對し、上手方溝呂木氏は此處をノータイムで八三飛と寄してゐる。據て肚に收めた飛の右翼轉進に依つて、敵の玉頭を威嚇せんとするのが、その狙ひの急所である。のは、『以下八五歩と突き八六歩同歩、同飛と進出する形となれば、自玉が固い故必ず此所攻めの手段が講じられるやう思つた』と、溝呂木氏もその感想に斯う洩らしてゐる。が、然し後からよく研究した結果では、上手方としては此際むしろ此の八三飛の手で、四五銀と敵桂を取り、▲同歩、銀の時（同歩なら五五歩、四七銀、三六歩の突出しがある）三六歩と突き出し、激しく決戰に轉ずる方が面白かつたやうである。

緩鋭する上手の八三飛は此處を好機とする溝呂木氏に見て不安合ひな着手ではなかつたか、恐らく溝呂木氏がこれで此儘鈴木氏に押し切られるとすれば八三飛の着手が本局に於ける勝敗の重大な分岐となるであらう。

且つ飛を逃げるなら六三又は七三飛と振つた方が優つてゐた。敵の八三飛に鈴木氏は得たりとばかり二四飛と急進して、上手の二三銀を餘儀なくせしめ、敵の有力武器をその左翼に偏在せしめたのは大きな收穫であつた。然も下手方は二九飛と退却し乍ら尙且つ二二角又は一一角打の先を狙つてゐるゆゑ、これから香落の鈍れとして、無論下手方が優勢の結果を得てゐる。只此の優利さを今後如何に持續するかは一に鈴木氏の手腕に懸る處であるから、その腕前の程をとくと之から拜見しよう。上手二二歩ではこれを二四步なら、敵に二一角又は二二角と利かされて不利となるし、と云つて四四角では八八角と合され、矢張り芳しい結果が得られぬ。上手れば結局二二歩と打ち、下手三一角の時、四四角と凌ぐ位が關の山で、敵に六四角成と指される恐はあつて、それなら手順に七三銀と當て、五四馬、九九角成で先に香を利する形となるから、上手方恐して惡るくない。故に鈴木氏自重の八八銀となつてゐるが、溝呂木氏は此處で始めて、三六歩の突出しが生じた譯。然し乍ら下手三三歩は依然酷しい攻略で、これを上手同桂なら二二角成だし、三七歩成でも二二角成がある。即ち此の間の先後を察して、上手は激しく五五歩だ。

本社特選　半島大棋戰

【8】

二段　松本薫
先　朝鮮棋院　任佑植

●八三　イ七
○八四　そ九
●八五　れ七
○八六　た六

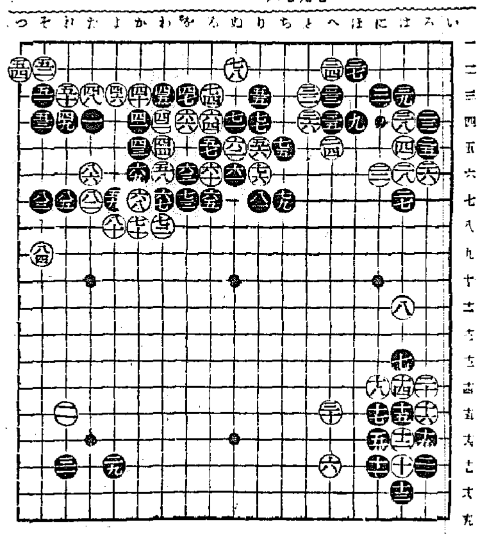

鮮やかな攻撃振り
黒自ら脫出不可能に陷る？

講評　七段　瀬越憲作

一手て全滅は不可

◇昨日保留して置いた白八二で「れノ七」或は「れノ八」に打つ手に就て、檢討することにしよう。

參考圖（1）白一と打てば黒は二とツキアタる外はなく、その時白三とオサへれば、黒四、白五に次いで黒六と岡まれて、以下黒十八となつて白はツグ手なしとなるから、これは簡單に活きられて了ふ。

尤も白三で、二三にヒケば、黒白八黒七白「い」黒六で劫にはなるが、白若し劫爭に負けた場合三の點に缺陷が殘存のゆゑからあまり感心しない。

參考圖（2）一路擴へて斯く白一とトブのは、黒二乃至十八で容易に活路を與へることになる。手順中白九で十にキツて黒が十二に劫を取返した時、白十三にツガずに頑張るのは、負けた場合の損失が莫大であるから、この劫爭は不可と見てよい。

◇如上の意味から、結局八二のハネが、一見穩いやうで實質は最も効果的であるやうに思ふ。つまり一手で左上の黒を全滅さす事は不可能なのである。

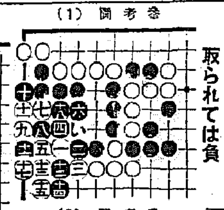

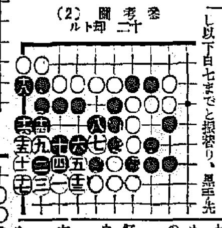

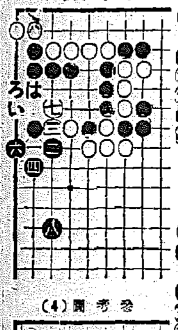

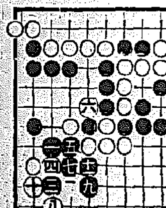

取られては負

◇左上の一群を取切られては、黒はそれまでのものであるから、如何なる犠牲を拂つても生還を期せねばならぬ。

そこで黒は八三と脫出を企圖した。蓋しこの場合斯く打つ一手である。

◇白八四は八二からの豫定の行動であり、且つ最も當を得た攻撃手段である。

この手で「そノ八」にツケるのは、黒八五とツキアタられても、（2）圖に還元するから、白は攻める望みを斷切られる。

而已ならず（3）圖の如く粘られても白が良いとはいへない。

參考圖（3）即ち黒一とハネ出し以下白七までと頑張り、黒十二先を取つて八とヒラキ左下隅の白に攻勢を取る。

この構圖は後に黒「い」白「ろ」黒「は」の手段が伏在するから白は他日「い」にサガつて完全に取切つて居らねばならぬ、そこに白の不滿が存するのである。

黒の立場からすれば却つて厄介な術策を捨てるチャンスを與へてくれた事になる。

◇黒八五とツキアタつて白八六と交換したのは、明らかに疑問である。これが爲に黒は益々脫出を困難にした、自ら招いたことであれば、誰を恨むことも出來ぬ。

これは「れノ八」にコスミ出す處である、さう打てば白は「たノ十」にケイマして來る一手であるから、黒は（4）圖を期して脫出の望みは達成出來る。

參考圖（4）黒三のツケコシが好手筋、以下黒十一までとなつて白の封鎖は破れる。

白若し六の手で七にツゲば、黒六にツイで是は圍中に活路を得る

これ黒「れノ八」のコスミ出しを推奬した所以である。

卸　小賣　ネクタイ專門

淋疾逆療法
ゴノモト
發病七日以後には深部に侵入するから慢性の手當が必要です
◇藥價は慢性用大瓶一瓶十五回分金十圓、急性用一箱金三圓の三種、送料各十錢、外に四十錢、貯金で送金すれば御名で送らず、代金引替は御手數料の事。
發賣元　東京市下谷區御徒町三丁目　東京市京橋區　友愛社　振替東京三一五八六一　電話下谷三二六八番　柴崎製藥所

朝鮮特約店
京城府鍾路四丁目　山崎仁壽堂
釜山府辨天町　大黒南海堂
釜山府辨天町　藤田藥舖
仁川府本町　北島藥店
大邱府元町　町田回春堂
平壤府大和町　森田藥店
太田府本町　小林藥房
群山府大和町　神林藥店
木浦府大和町　木下藥局
馬山府京町　石見藥店
全州府大正町　上田藥店
光州府本町　木下藥局
元山府本町　池田回天堂

ヒドイ淋病を結婚迄に
大連市　川崎眞一郎
（前文略す）丁度結婚の話が持上つて親族や兩親からやいやいと攻められる。此時初めて病氣に對する責任を新たにし、何とかして治さうと考へた揚句思ひ切つて親友に相談した。所が一人の友人が私と同樣な頑固な質の全くよくない淋病を或藥で治療したといふ話を聞いて、實は半信半疑で、直接其人に會つて話を聞くと成程と思はれる點があるので早速東京の主婦之友社から取寄せて用ひ始めた。其藥はゴノモトといふ黒い粒藥で一日一回夜寢る前に酒でのむと云ふ全く變つた藥で約十四分一箱のむと却つて惡くなる樣な氣がしたが、二箱目からずつとよくなつて來るので元氣を出し、もう一箱とりよせてのみ續けた處今度はよいのがハツキリわかり、さしもの頑固な淋病もずんずんよくなりました（後略）

關節の痛みと神經痛も
新潟縣　中泉次郎妻
（前文略す）何年來にて十七八年もなやみ通した淋病から關節炎や神經痛も大分よくなりました。七八年間は步行も困難でありましたが步行は大分樂になりました。食慾も進み、氣分も良くなり、又血色もよくなりました。親族一同困つた病氣とあきらめてゐましたがゴノモト大箱四箱用ひしなかなか効果のあるのに感心して居ります（中略）家中一同大喜びでゐます。又叔父の方は一箱でよくなり喜んでゐます。

尿の濁りや淋糸もとれた
朝鮮羅南　丸久吉次
拜啓先般御送付に預りしゴノモト服用致し候處一週間位前より淋糸の含有ずつと少くなり効力ある事を實證致し居候。目下の處每朝一番の尿を檢査し候處小水が清澄になり始め淋糸を認めず唯少々淋絲あるのみにて最早よくなる事と存じ候。なほ徹底的治療致し度に付六圓分代引便にて御送付願上候。又此藥は婦人の內服炎にも効力ありや詳しく御知らせ下され度候。

荒療治が必要です
外科的治療を要する病氣は初めから荒療治すれば治りが早くて結果がよい。慢性淋病も頑強な事では駄目で荒療治をせねばならぬ病氣であるが場所柄だけに外科的療法は困難である。所が今日理想的療法ゴノモトは内服による荒療治とでもいふべき藥である。本劑を小量の酒にて服用すれば局部に素晴しい效果を現はし淋菌の巢を初め、深部病巢の淋菌を熱を出して所謂荒療法をとり、全身に元氣を出して身體に抵抗力をつけるから漸々治りが早い、此藥は臭氣がなく、胃腸に少しも害がないから永くのめる事も特長であつて特に慢性淋病者に喜ばれる。
酒ではどうか、熱が心配、胃腸が弱いなど、尻込してゐては永久に治らず其間に病毒は蔓行しては何をしても成功する物でない、勇氣を出して荒療治する事が肝要である。思ひ立つたなら躊躇せず、實任ある治療元が責りも、斷めもせぬ、熱は局部的の治療であるから氣持のよい位である。仕事の出來ぬ事は絕對ない。既に本藥は滿洲や支那方面にても大評判である。此藥の發明者は廿年間も淋病研究に專門に研究されてゐる頑固な先生で絕對自信を持ち、文獻や說明書は間違ひの元だと一切出さぬ事にしてゐるが直接來訪するか返信切手四錢を添へ手紙を出せば色々御相談に應ずる事にしてゐる。

虫下し　マクニン
のみよく・よくきいて・苦がない
定價　.30　.75　1.35
.20　.50　1.00　2.00
株式會社　藤澤友吉商店

新聞　廣告・火災　保險
株式會社　萬幸社
東京　大阪　京都

嶋谷汽船艤定出帆
▲朝鮮總督府命令航路
朝鮮、北海道、大連
大連直行（三十七日）
仁川出帆代理店日鮮海運株式會社
裏日本、北海道、樺太行
×印樺太行（各港寄港）
切符發賣所
ジヤパンツーリストビユーロー
鎭南浦出帆代理店朝鮮郵船出張所
仁川出帆代理店日鮮海運株式會社
群山出帆　代理店　群山海運會社
木浦出帆　代理店日鮮海運出張所
釜山出帆　代理店　郭山兄弟商會
浦項出帆　代理店　浦項運輸會社
內地寄港地、境、宮津、新潟、舞鶴、新舞鶴、小樽、大泊、函館、伏木、船川
◇北海道―北海線
命令航路（第一神海丸）
雄基出帆　代理店　國際運輸支店
羅津出帆　代理店　國際運輸支店
淸津出帆　代理店　北鮮商船組
城津出帆　代理店
西湖津出帆代理店　富田商會
一月　日
元山出帆　代理店　朝鮮運輸支店　電話二〇番
一月十日
內地寄港地　酒田、船川、青森、函館、小樽
◇各船共最新式優秀貨客船ニシテ客室設備完備ス
切符發賣所八前記代理店及各地ジヤパンツーリストビユーロー
案內書類ハ各代理店へ御申込アリ次第各港神戶へ御送リ致シマス
嶋谷汽船株式會社
神戶市神戶區明石町

朝鮮郵船仁川定期出帆
京濱行　神宮丸　一月十日
江能丸　一月十二日
阪神行　長壽山丸　一月九日
九州行　博多、長崎、三角、唐津
甲　島丸　一月十五日
青島直行
淸津丸　三等十八圓特等倍額
上海行　毎月五日、十五日、廿五日
鎭南浦　群山、木浦、釜山經由
釜山丸　三日　十九日出帆

大阪商船仁川出帆
阪神行
一月九日　長陽丸（馬山寄港）
一月十二日　豐光丸
一月十四日　神津丸
名古屋、京濱行
一月九日　大海丸（群山、木浦寄港）
一月十八日　信洋丸
內地各地行積荷運送貨物取扱
大阪商船株式會社仁川代理店
株式會社　慶田組
電話二二七一四三番一一番〇番　九八四番

近海郵船仁川出帆
大連行　櫻島丸　一月八日
臺灣行　岩手丸　一月廿一日
大連、基隆、高雄
沿岸航路出帆豫定
鎭南浦行　神津丸　一月二日
海州線　隔日出帆
仙峯線　毎日出帆
唐津線　毎日出帆
天寶線　月六回
朝鮮運送株式會社
仁川回漕部
電話一四〇番

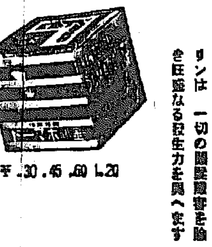

東亞1156,400000人のポマード
歐米人の和らかな波狀毛に比較して太くて彈力の強い東洋人の直狀毛には　やはりそれに適應したポマードでなければ駄目だ
キンツルは凡ゆる角度から化學的に研究の結果創生された唯一の東洋人のポマードです
配合された髮毛素コレステリンは一切の頭髮障害を除き旺盛なる發生力を與へます
定 .30 .45 .60 1.20
金鶴ポマード